南京新報

第四六六號

今日本報兩大張傳洋三分

經中華郵政登記認爲第二類新聞紙類

社址 復興路一三五號
編輯部 電話二一七八四
營業部 電話二一八六九

定報價目		廣告刊例
每月 九角	外埠另加郵費	每行二十字高
半年 四元五角		每日二角
全年 九元		每欄一百五十行
		每日廿三元
		以新五號字計
		算八行起登

德軍有侵犯中立國企圖 歐洲戰事最近或將擴大

前後方配備大軍百萬將大舉取攻勢

一面威脅荷比兩國擬用假途滅虢計

（中聯社巴黎十日電）德軍果將侵犯荷蘭之中立、企圖迅速的侵入與否、尚屬疑問、但法軍事專家、對最近西線愈趨活躍之德軍行動、於十日發表談話如次、

由摩塞爾河至巴吉山脈之德軍局部的攻擊、日益擴大、此種軍事行動、僅一中隊至二中隊之小部隊作戰、然作戰頻繁、堪謂特色、一方德空軍部隊、亦逐漸活躍、其偵察飛行、不僅前線陣地、且活動範圍擴展至其後方及法國內地、幷高空偵察法國北部及東北部一帶、又集結於前後方之部隊、最近已達驚人之數、且似有配備齊格斐要塞後方一百六十公里陣線約一百師之模樣、如是德軍捨棄現在之持久戰術、而一舉出以大攻勢之可能性、已至漸次增大、斯時德軍定加以強襲西部戰線、同時或將企圖侵略荷蘭或比利時、英國派遣部隊、一俟至完成新防備線之時期、即應付比利時方面、在一小時以內、當會同比軍採取沿瑪斯河防備利愛基約要塞之情勢、

（中聯社巴黎十日電）德軍開始集結大軍於德荷國境附近、故西線突呈活躍之狀態、法軍事消息靈通者、十日觀察德軍大攻擊之開始、已迫在眉睫、其觀測如左、

西線方面、吾人認爲戰況已將有重大發展、自各種情勢推察、德軍已將開始大舉攻擊、德軍大攻擊開始前兆之二點如次、

一、德荷國境之情勢、現狀已呈極度緊張、

一、德軍偵察機最近屢次飛翔至比利時上空、威脅比利時之中立、又侵入法領內地、作偵察飛行云、

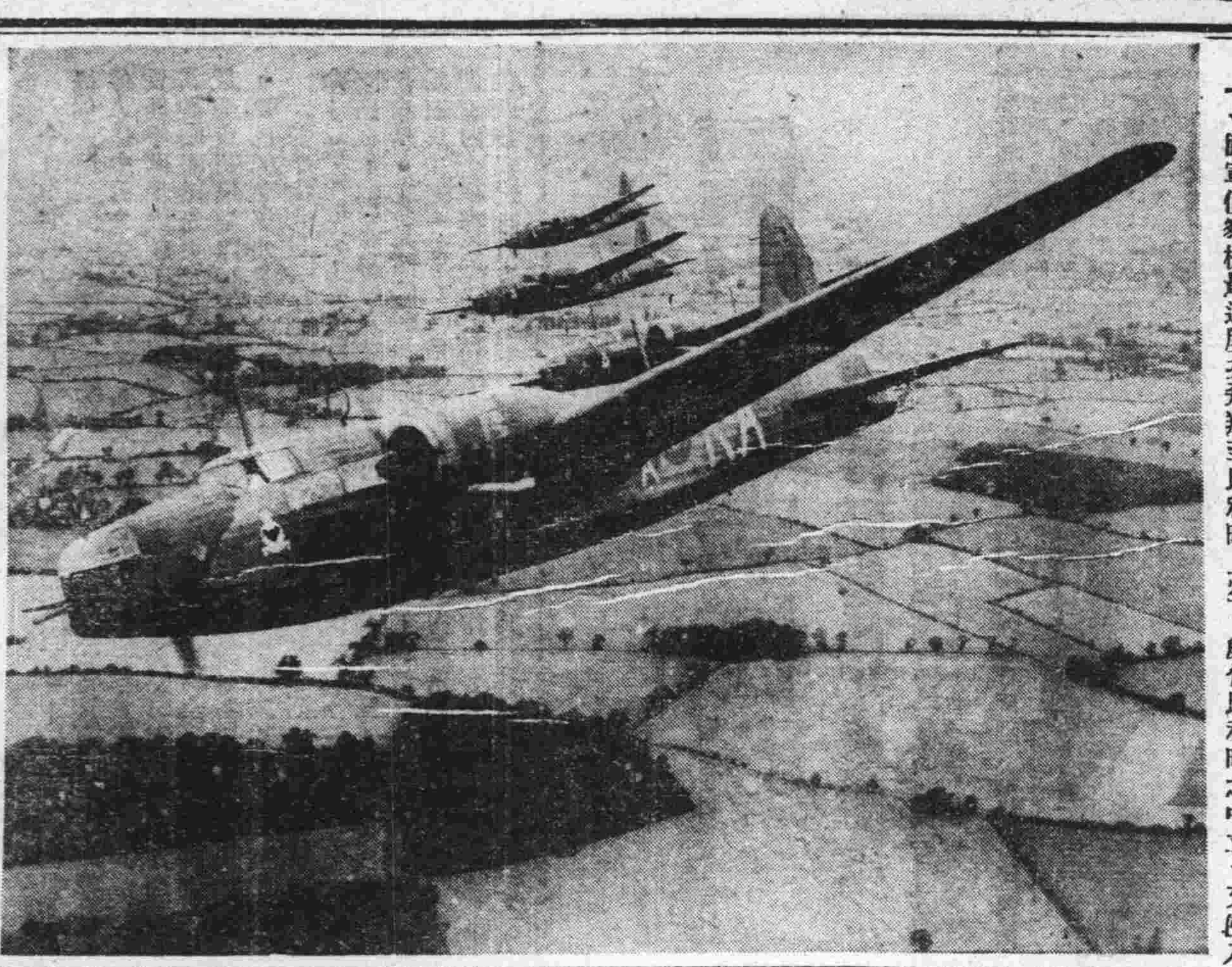

照相說明
英國空軍廣續向西部戰線輸送之『比芙卡斯挨林托』爆炸機

德蘇兩國締結協定 並不妨礙日德關係

日大島將軍在紐約談話

（中聯社紐約十一日電）前任日本駐德大使大島將軍、路經此間、發表談話稱、外傳日政府對於德蘇締結協定、引爲不愉之說、幷無根據、不但渠個人認爲並不妨礙日德關係、抑且東京人士、均相信德蘇實有締約之必要、大島將軍末稱、自外交、軍事、經濟各種觀點而論、德國今日地位、均較昔年爲優、德軍士氣均甚佳云、

荷蘭全國作戰時準備 移民決堤圖水阻德軍

（中聯社十日倫敦電）荷蘭方面、因德軍侵入之危險性、漸趨增大、故急速開始洪水戰術、頃英國軍事當局、對此項行動、作如下談話、謂荷蘭方面圖以洪水戰術、竭力制止德軍之進擊、想此術無阻止德軍之效果、雖於水侵地帶、能將其戰車及戰砲陷於泥沼中、然亦不得阻止其步兵部隊之進擊、蓋又將北方爵諾德海岸所建之堤防潰決、結果德軍頗易在荷蘭獲得對英攻擊之海軍及空軍根據地、更構通比利時開出攻擊馬奇諾陣綫側面之道、但英德兩國、縮短空中距離、亦與以英國方面之甚大機會、結果德方恐蒙最大之損害云云、

（中聯社亞姆斯德丹十日電）荷蘭政府爲應付與德國關係之緊迫、自九日深夜以至十日拂曉、召開緊急閣議、協議種種對策、陸軍最高司令部、因基於該閣議之結果、故於上午命令於戒嚴令施行區域內之各河川運河、撤退各種舟艇、以爲防備作戰時之障礙、同時幷有多數之列車、已受徵發、均呈待機而動之趨勢、但衆料如遇萬一時、當行洪水戰術、且將軍隊及住民運向西部地方、再者預料如於黑克市空襲時、即命令醫療部隊出動待機、荷蘭全國、今已呈戰時色彩云、

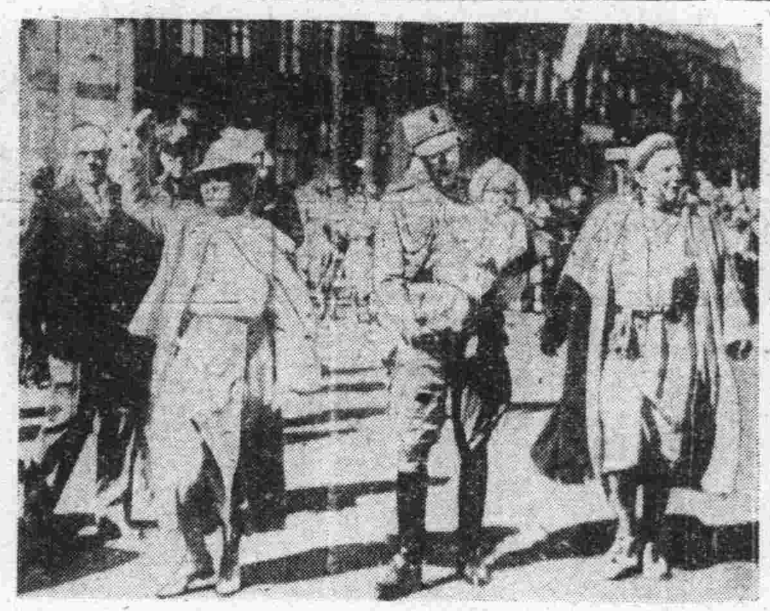

照相說明（一）荷比兩中立國由於歐洲情勢之惡化、連名呼籲提議和平、詎國小言輕、期望已屬不可能、習慣拖貝亞圖爲散步於柏格市街荷蘭威廉明陛下、暨比利芙庫士殿下之巴納多梟太子殿下、與友利亞納殿下、

今日爲中國民衆與僑居中國日本居留民衆共同解囊獻金捐助日當局之『大陸號』三機、而於南京舉行命名典禮之期、華中之空中防務、亦將因此愈趨堅固、其含意至深且大、本社對此次『大陸號』獻機之紀念、將與大陸新報、新申報、採取各項計劃、共策進行、值此舉行隆重儀式之際、適逢日本關東一帶燄火名技師入江忠次郎氏及其隨員五人、出席此次慶祝武漢陷落燄火大會首途歸來、滯留本市、故彼等一行數人、於今（十二日）晚六時起至七時半止、在五台山舉行百三十發之燄火大會、以示對獻機命名式深表祝意、

本社預卜屆時全市多數民衆、觀此極壯麗之日本燄火大會後、必露以欣歡之狀、而對該會之精髓、將抱有莫大之希望焉、

中華民國二十八年十一月十二日

南京新報社啓

德要求假道攻英法 向荷比提最後通牒

（中聯社巴黎十一日電）此間頃悉德國當局、已向荷比兩國提出最後通牒、促令荷比表明態度、聞德國政府、對荷比二國之交涉、係開始於十日下午、迨至今晨、乃突趨惡化、故歐戰大有擴大之可能、至於通牒內容、據此間所知、係要求荷比二國准共假道、以攻英法云、

重慶六中全會開幕時 蔡元培等將彈劾共黨

指摘種種陰謀及過去罪惡

（中聯社香港十日電）據可靠方面消息稱、國民黨元老蔡元培、因於一般之情勢下、與蔣介石之意見不合、久居香港、對重慶召開之中央執監六全大會、刻於李石曾等以下之國民黨長老聯名下、決定提出彈劾共黨、並懲戒緊急辦法等八項、該提議內容、以共產黨之非難理由、指摘共黨當此國家國民前途、於重大危機之際、已明瞭共黨之罪惡、而不得掩飾共黨企圖紊亂國家之陰謀、一方面對於國內國外、蔣介石表面裝作強硬態度、而黨員中對於與共產黨之結合態度、抱不滿者、日漸加增、故反對對共產黨之國民黨首領措置之電報、每日如雪片飛入中央黨部云、

蔣共軍起衝突 爭奪地方稅收

（中聯社十日特訊）蔣共軍第三戰區司令顧祝同部下、大隊長佐鳴飛指揮之行動隊二百餘名、十一月一日、於繁昌北方五公里七里井、與新四軍第三支隊衝突、遂展開激戰、雙方似均有相當之死傷、顧祝同嚴重監視新四軍之行動外、幷阻止該軍進出、於十月下旬、派隊分散由屯溪方面進入繁昌南方四十五公里各地、當宣傳特務等工作時、均感覺新四軍第三支隊之根據地繁昌縣、赤沙灘、因此與新四軍常生傾軋、兩軍之衝突、對該地方物資輸出之稅收問題、實爲直接原因、因中央之國共分裂、致地方國共兩軍愈趨激化、

蔣黃夜召開緊急會議 決定剿共和議兩綱要

將提付六中全會討論

（中聯社上海十一日電）頃據確報、蔣介石鑒於國共關係惡化、邇來求和心切、八日召集元老派林森、戴傳賢、李石曾、于右任、張羣、孔祥熙、王寵惠等、在私邸內作通宵之緊急會議、席間林于痛陳共黨跋扈、假名抗戰、禍國殃民之種種罪惡、一時老淚縱流、闔座動容、即席由全體決議、對付共黨主張、當機立斷、關於剿共和議兩大綱要、將提付重慶六中全會討論、蔣在衆意督促之下、尤將此意轉告英法美三國大使、請求促成和局、同時英大使寇爾突然赴港、殊堪注目、法大使戈思默雖應約前往、恐亦絕少成就、而蘇聯大使潘有新、近對時局、無所表示、態度閒適、殊耐人尋味、聞馮玉祥定十一日飛往延安、會晤毛澤東、將調和國共間之衝突云、

（中聯社）渝府治下之國共反目傾軋、愈趨激化、據情報稱、陝省主席蔣鼎文、每事輒與共黨爭執、胡宗南亦被挾於國共兩黨之間、頗覺左右爲難、邵力子對於此種調停、一時稍見安定、然至最近西安延安方面、因蘇聯由新疆源源開到志願兵、增大共產黨之勢力、蔣鼎文、胡宗南、極呈不安、刻正苦究對策云、

荷蘭兩處 地雷爆炸

（中聯社阿姆斯特丹十日電）荷蘭現已鞏固對德戰備、故十日國內突發生爆炸事件兩處、犧牲者六名、係因赫爾夢特地方埋沒之地雷爆炸、當場殞命、有軍曹一名、兵三名、又於克羅林根地方、亦因地雷爆炸、有兵商人各一名、當場殞命、

比國特別警戒 杜防德軍侵犯

（中聯社佈爾賽魯十日電）比利時因儆德軍之進攻、故將自德國境之幹路、全由軍隊管理、阿爾巴特運河橋樑、均堆積彈藥、重要地點之監視所、均派兵看守、担任嚴重警戒云、

華人資產階級匿港 擁鉅款存入港銀行

（中聯社香港十一日電）事變發生以還、中國內地富裕階級、均爭先恐後、來港避難、且將其財產存於香港銀行、以圖安全彼等富裕民之生活、與內地全部疲弊情形、適成反比、故頗受中國一般知識份子之非難、據本日當地大公報發表、來自銀行方面之情報稱、目下華人存款於香港各銀行者、超過一億餘元者三人、超過千萬元者三十人、超過百萬元以上者五百人、目下計有百萬私財者五百人以上、避難于港云、

湖北新省府 仕版之一覽

（中聯社十一日漢口電）湖北新省府各廳科長發表、茲探其職名於次、（一）祕書廳會計科長朱鳳岩、人事科長王于城、涉外科長王秀培、文書科長人選未定、（二）政務廳總務科長殷曉餘、行政科長方伯康、保健科長衞統寰、（三）財政廳總務科長吳海舫、統稅科長李永楨、制用科長謝仲奇、宗核科長黃新民、（四）建設廳總務科長劉邦標、堤防科長李以卜、路鑛科長羅毅之、（五）教育廳設計三科農商科長楊鐵珊、技正否以吟、僉判三人、陳奇瞻、陳年新、習明德、該三科即由該三氏担任、至担任何科、尚未決定、（六）警務廳總務科長吳兆霖、警務科長常價人、司法科長人選未定、督察程雲、

日海軍機 猛炸華中華南蔣軍

（中聯社上海十一日電）日艦隊報道部發表、華中方面戰況、（一）蘇北地區、日海軍機協助掃蕩敗殘蔣軍中之陸軍部隊、猛炸高郵周圍之蔣軍據地、予以莫大之損害、華南方面戰況、（一）日艦艇九日呼應陸軍部隊之進行、在珠江沿岸之容奇北方馬岡、砲擊約二百名之蔣軍、使其潰走、（二）薔濤海南島北部地區之海軍陸戰隊、在海軍航空機隊之協力下、邀擊美台附近之蔣軍、予以莫大損害、蔣軍遺屍八十具、

通城附近蔣軍 幾被日軍殲滅

（中聯社漢口十一日電）日軍九日在通城北方二十公里大沙坪西方地區、痛擊蔣軍第八十二師第四百八十七團所屬約一千五百名、使其潰亂、蔣軍遺屍二百具、俘虜蔣軍十名、

美羅斯福總統 研究國防預算

（中聯社華盛頓十一日電）據官方透露消息、羅斯福總統、現正研究國防預算、此項預算、包括陸軍百萬人裝備費用、如美總統贊成此項預算、則國會於明春開會時、將提出國防費（三、〇〇〇、〇〇〇、〇〇〇）金圓之預算案、此項數額、較本年度之陸海軍費增加一倍、

英法戰時缺乏勞工 重慶政府代招苦力

中立國出此實抵觸國際法

（中聯社上海十一日電）歐戰一起、英法兩國、深感勞力缺乏、最近向渝政府要求代爲招募華人苦力三百萬、渝方奉命唯謹、已密在山東博山方面、募得首批五百人、在大汶口集合、擬經河南、湖北、湖南、輸入香港、或法屬越南、再輸英法、此項苦力、令參加二國防空場之構築、及運送軍需品等工作、按第一次歐戰時、中國有苦力六十萬參加勞役、係中國爲參戰國、此次歐戰中立、而又代招苦力、實於國際法相抵觸、將來難免引起國際糾紛、

德荷關係頓緊張 英證券市場混亂

（中聯社倫敦十一日電）德荷關係因發生國境衝突事件而呈緊張、國際情勢、復顯不安、因此倫敦證券市場、頓形混亂狀態云、

美領館勸美僑 從速離荷避難

（中聯社阿姆斯特丹十日電）當地之美國領事館、鑒於德荷兩國間之形勢惡化、十日勸告旅居當地之美僑、均須避難離荷國外云、

瑞士防備萬一 召集預備兵隊

（中聯社貝爾尼十日電）西線之戰機已成熟、同時益增大西歐中立諸小國之懸念、瑞士爲警戒萬一、故屢次進行戰爭之準備、復於十日發表召集預備兵如下、義藏國防軍總司令、十日對步兵二大隊、騎兵三十中隊、及預備旅團聯隊之本部員、發出召集令、

昆明物價高漲 人民生活困難

（中聯社上海十一日電）據方自昆明抵滬之某頁商談、最近昆明物價高漲、生活殊感困難、且因避難者麕集於西南、致引起當地土人排外觀念、前途頗難樂觀、吾人於飽受戰爭壓迫之餘、復遭此類際遇、言之痛心、由港至海防、市面甚形蕭條、由國境河口至昆明、全程均係山地、火車於山上盤行、險峻異常、全程經二百餘山洞、足令胆小者股寒、又其間物價驚人、白米五十元一石、皮鞋五十元一雙、西裝最賤二百元一套、毛巾二元半一條、較往年同時高漲十餘倍、而捐稅重重剝削、運輸困難、當爲其主因也、

希特勒自用照相館 發生投石狙擊事件

（中聯社柏林十日電）因發生慕尼黑炸彈事件後、希特勒總統身近警戒、極度森嚴、乃十日柏林希特勒總統所用之照相館、大飾窗玻璃、突被人投石而擊碎、德國官憲、認爲此係狙擊該窗、揭示之總統照相故、頗爲重視、

立法院 七九次會議

（中聯社）立法院於十日下午二時、開第七十九次立法會議、溫院長因公赴滬、由張錯代理主席、討論案件、爲陸軍軍官佐任官暫行條例、初讀後、交治安委員會審查、因無他案討論、於三時許即散會、

德機飛英偵察 被英擊落一架

（中聯社倫敦十日電）英空軍部發表、德機於十日終日飛英國沿海地帶偵察、由英高射砲隊加以擊退、又德方德魯尼飛機一架、經英方射擊被迫降落英方毫無損害、

南大西洋上 英法海軍活躍

（中聯社布宜諾斯艾利斯十日電）最近盛傳德袖珍戰艦亞德米拉爾廈號、於南大西洋活躍、據十日海軍方面洩漏之消息稱、英法兩國海軍、遂將多數艦艇、增派於該方面、此次派赴之法軍艦最少亦有六艘、英巡洋艦亦達四艘、

羅馬尼亞國境 全軍撤退

（中聯社蒲加萊斯脫十日電）據十日官方消息稱、傳爲對付蘇軍之南下氣勢、在培薩拉維亞方面集結之羅馬尼亞軍隊、幾及全部、業已向後方撤退、衆料係避免集結大軍蘇聯侵入之口實、於是羅馬尼亞之國防第一線、今後遂配備於舊俄羅斯國境之布魯河沿岸云、

巴黎空襲 警報狂鳴

（中聯社巴黎十一日電）十一日上午四時四十五分、此間突然狂鳴空襲警報、驚破市民之曉夢、至上午六時、始行解除、刻尚未得「敵機空襲」之確實情報、但巴黎已約一月未發出空襲警報、當茲怯於戰局將有新發展之說時、巴黎市民頗受相當之打擊云、

英自治領代表團 全力支持作戰

對法總理之表示

（中聯社巴黎十一日電）法總理昨接見英屬殖民大臣艾登率領之英自治領代表團、該團表示決以全力支持英法對德作戰、至希特勒政權完全崩潰而後已、

社論

孫中山先生誕辰紀念

今日爲創造中華民國國父 亦卽提倡大亞細亞主義解放全東亞民族偉人孫中山先生之誕辰。我人爲實愛此中華民國故，應紀念孫先生；爲欲闡明孫先生大亞細亞主義以解放全東亞民族俾脫離異種人羈勒故，更應紀念孫先生。

孫中山先生一生精力，在於革命；革命云者，非僅將舊政府推倒而已也，更必有偉大之建設，以除舊布新。其見諸講演及文字者，則爲三民主義一書；而見諸實事者，則爲四十年奔走呼籲之精神。孫先生所發表之講演及文字，固不僅爲三民主義一書，而其最精要所在，則固爲三民主義。我人細繹其意義，則所謂三民主義中之民族主義者，乃爲廣義之民族主義，而非偏促偏狹之專以中國民族爲限之民族主義，蓋至少包括全東亞民族而言，故大亞細亞主義，實爲孫中山一生所楔而不舍者。民權主義，更爲公天下之主義，不以國家權力集於一身，集於一黨，而普遍於民衆，使民衆個個皆有與問國政之權。民生主義，乃爲均富主義，使人人皆有工可作，有業可守，無一人不得其所，其用意蓋重在地無餘利，人無餘力。此本明白易曉，不事索解者。乃蔣介石則竊其中一二語，而斷章取義，以爲排斥其他國家民族之藉口，更以之剝削民衆應有之政治權利，而施其獨裁；而共產黨更竊其中一二有爲而發之語，以排斥資本，提倡共產，爲第三國際及蘇俄之鷹犬。於是孫中山先生之三民主義，破碎支離而不可究詰矣。蓋孫先生之民族主義，乃在解放被羈勒之民族，使與其他民族同立於水平綫者，而非排斥異族也；民生主義，乃在使人人均得安定其生活，無流離失所之弊，而非打倒資本也；完全爲積極的，進取的，平和的；乃蔣介石與共產黨爲便利私圖計，曲爲解說，致釀成排外及共產之禍；此誠爲孫中山先生所不及料，亦卽中華民國民衆及全東亞民族所受其不幸者也。今爲復興中華民國計，解放全東亞民族計，於此應探本溯源，一掃從來之謬解，庶幾撥雲霧而見青天，孫中山先生之三民主義，重得還我眞面目，燦爛光輝。此則我人於紀念孫中山先生誕辰之際，不可不努力者也。

孫中山先生之奔走革命，更在以天下爲念，故力自刻苦，不避艱險，不畏犧牲；蓋以利天下人，而非利其一身；古人所謂「攘利不先赴義恐後」者，孫中山先生庶足以當之。我人既敬仰先生，亦應卽以先生爲師，是則是效，不慕榮利，不貪權勢，只知利國家，利民族，而不以利其身家；赴義必先，攘利必後；夫然後乃爲孫中山先生之信徒，乃爲眞正敬信孫中山先生者；否則皆爲孫先生之罪人。此則我人於紀念孫中山先生誕辰之際，又不可不念茲在茲，身體而力行之也。

蘇芬會談 僵局仍未打開
芬政府深夜開會商最後態度 蘇不放棄租地要求終難有望

（中聯社蘇爾辛啓十日電）蘇芬會談、已於九日在莫斯科重開、惟芬政府發言人謂「十日下午於莫斯科之會談、兩者意見、未見一致、恐終歸失敗」、芬政府九日以巴錫基維代表之最後報告爲中心、九日晚協議緊急對策、前後共歷十二小時之久、復於十日上午再開閣議、決定芬蘭之最後態度、一面據消息電通方面、認爲此次蘇芬會談之陷於僵局者、係因蘇聯仍固執租借芬蘭南海岸之海軍根據地、及卡賽利亞地峽、與芬蘭北部蘇領之之交換云、

（中聯社莫斯科十日電）蘇芬會談、九日再遇暗礁、巴錫基維及達拉兩代表、現仍在莫斯科、待本國政府之新訓令、衆認蘇芬兩國代表、爲避免會談之決裂計、仍盡最後之努力、而圖挽回之云

漢參議府人員調動

（中聯社十一日漢口電）參議府各參議、留任於參議府者、除石雷正副議長外、計有關麟書、劉道仁、程明超、范鴻泰、李芳、鄭蘭溪、譚道南、陳逸良、臧禹清、謝立生等十八、其餘則分任於省市兩政府參事、計有爲方才、楊讚緒、程漢卿、楊輝延、吳元澤等、爲省政府參事、計國楨、陶敦禮、葉春霖、王武剛等、爲特別市政參事、

通特務機關七橋氏 調任靖江班

（中聯社十一日上海電）南通特務機關七橋正治氏、頃奉命調靖江班任務、定十二日離通、刻正向各方辭行中云、

歐亞航空公司 停航港渝線 傳係汽油缺乏

（中聯社香港十一日電）據華方情報稱、歐亞航空公司、傳於兩星期前、因汽油缺乏、而決定停止港渝線通航云、

日陸空軍協力掃蕩 浙冀晉殘敗渝黨軍

（中聯社杭州十一日電）日軍窮追渝黨軍之第六十二師、第十九師、獨立第三旅之各主力、於石灣鎮及合山五河涇一帶、而加以包圍殲滅渝黨軍、阿久津中尉率領之偵察隊、及小島隊長指導之轟炸隊、協同地上部隊、對由日軍包圍圈內、企圖向南逃逸之潰敗之渝黨軍一千餘名、亦加以猛炸云、

（中聯社石家莊十日電）日軍自六日起、開始對盤據冀晉省境山岳地帶之渝黨軍六千名、撤底掃蕩、日軍各部隊賡續殲滅盤踞該處之渝黨軍、克復險峻山路、陸續向前推進、又新美部隊、九日擊潰於銀萬山依嶺附近之渝黨軍、約一千名、刻正在猛進中、一面山川部隊、爲截斷向東北潰退渝黨軍之歸路、以晝夜衆行之強行軍、遂於十日正午、到達梁岡附近、查渝黨軍經日軍之巧妙攻擊作戰、及遭日機部隊猛炸、現已喪失統制力、全軍已四散潰退云、

滿洲國中央銀行 貨幣發行額激增

（中聯社新京十一日電）十月末爲止、到達四億元之滿洲國中央銀行貨幣發行額、入十一月、遂更澎漲、到達五億元之數、九日以五億一千〇九十九萬五千元、開中行開設以來之新紀錄、與去年最高發券率四億五千二百八十九萬六千元相較、已激增五千八百〇九萬九千元、傳此爲反映一般的滿洲國經濟界之活潑、最近物價高漲之影響、至特產品輸出期、如由此種情勢視之、則今年未發行額、預料恐將達六億元云、

推行第一次宣傳會議議決案

（本報訊）維新政府各省市縣宣傳會議、圓滿閉幕後、關於議決各案、現已由行政院宣傳局分別錄案、函請各有關機關轉飭所屬一體推行、以利宣傳、昨日宣傳局函請各機關辦理者、茲特錄誌於后、

青年團加宣傳課目

（一）致南京市、青年團、及（上略）本屆維新政府各省市縣宣傳會議、據提案人南京特別市上新河區區長陳良知提出、青年團應加宣傳課目案、當經提交第二次全體會員大會討論結果、議決、「由宣傳局函請主辦青年團訓練之機關酌量辦理」、並紀錄在卷、即希查照辦理、並請轉飭各縣青年團一體遵照爲荷、

宣傳救濟失業民衆

（二）致各省市宣傳委員會公函云、（上略）中聯總社代表孫英提出、宣傳救濟失業民衆一案、其說明內稱、當事變之際、各地民衆因軍興關係、大都扶老攜幼、逃避港滬等地、迄至本年以還、流亡他鄉之民衆、對於維新政府、確有相當信仰與傾向、紛紛相率來歸、圖謀生機、惟各地工商業、遭受此次事變、元氣大傷、衆以種種關係、尚未恢復、是以若遍返以後、大都鮮有生機、若長此以往、殊非社會之福、深盼宣傳局通令各報館、對於此點、特別注意、盡量倡導、當局從速與友邦實行經濟提攜、開辦或恢復各種工廠、或與社會各方合資創設各項小規模平民工藝廠、以資救濟失業等語、當經提交第一次全體會員大會議決、由「宣傳局通知各級宣傳機關辦理」紀錄在卷、相應錄案函達、即希查照辦理、並轉飭各報社一體遵照云、

聯絡防禦反動宣傳

（三）致各級宣傳機關函云（上略）會員陳展如、黃承經、徐絲珊聯合提議、宣傳機構應密切相互聯絡、以資防禦反動宣傳一案、當經第一次會議議決、「由宣傳局通知各級宣傳機關及當地有關機關辦理」、紀錄在卷、除分函外、相應錄案函達、即希查照辦理見覆爲荷、

小學教材加入宣傳

（四）致教育部函云、（上略）如皐縣宣傳委員會提出請將正則宣傳文字、加入小學教材案、其說明內稱、查宣傳工作、在使民衆了解中國建設伊始、正宜恢復我國固有之道德、並明瞭建設東亞新秩序之意義與趨勢、惟小學兒童、爲國民之始基、苟以此項正則宣傳文字、採入教材、成下課餘閒、由各教師集合講演、則印象尤深、異日思想純正、意志堅定、自不惑於異端邪說、故論者稱日德兩國之勃興、收效於小學教育等語、當經第一次會議議決、「由宣傳局函請教育部通飭各級教育行政機關轉飭小學教師、將正則宣傳文字、加入教材、並負責宣傳、」紀錄在卷、相應錄案函達、即希貴部查照、分別令飭各級教育行政機關轉飭小學教師、切實遵辦、藉利宣傳、

請各省市招待記者

（五）致蘇浙皖滬杭各省市政府函云、（下略）高亞文提、請蘇省各縣處每星期輪流招待新聞記者一次發表談話一案、當經第一次會議議決、「由宣傳局通知各省市政府轉飭所屬酌量辦理」紀錄在卷、相應函達即希查照辦理云、

日產業界來華 考察華中產業
一行廿餘人約作十日勾留

（中聯社上海十一日電）網羅東京大阪產業界中堅之華中產業考察團一行、於十日午後二時、搭太洋丸抵滬、共全國人物、爲江南產業社長提德三池、貝鐵工所所長池貝壓太郎、片倉製絲會社董事片倉康平、中山製鋼社長中山悅怡等新進實業家二十餘名、預定於上海及南京間、約有十日勾留、俾明瞭各種產業之復興狀態、此行視察結果、對於中日兩方合作上、將期待更大之效果、

日遞信省決設立 日本海海運公司

（中聯社東京十一日電）日遞信省、曾於日本海統合經營主要航路、此次爲計劃擴充及強化起見、擬設立國策公司、日本海運公司、以資整頓、一切準備、并決定於本月底舉行創立總會云、

南匯區公署 建新公路二條

（中聯社上海十一日電）南匯訊、區公署爲發展交通、特自城廂至大團及新場、建築新公路二條、已於本月初徵工興建、長二十四里、約二個月工竣將來可直通周浦、

呂春榮氏抵滬 傳市長設筵歡迎

（中聯社十一日上海電）粵治安會副委員長呂春榮、前日由京來滬、九日偕同西村顧問等、訪問市政府、由傅市長殷勤招待、聞傅市長於十日晚七時、歡讌呂氏云、

滬租界十月份犯罪人數統計

（中聯社上海十一日電）滬埠十月份、在外灘各碼頭被檢查之人、共計八八一五七人、茲將十月份所獲之人犯數目列後、竊盜犯一二三人、竊盜嫌疑犯一五人、剪綹犯一人、毒品犯四八人、遊蕩犯三〇六人、扒竊犯二人、毆打警員犯一人、鬥毆犯六三人、持有穢褻照片犯一人、惡意損害犯一人、乞丐四六人、小販五七八人、阻礙交通犯七二四人、人力車夫五二九人、老虎車夫一〇九人、塌車夫一六人、犯章一五二人、總計二六七一人

處理中日新國交調整策 推進日本對華建設方針
興亞院定十八日舉行二次總會

（中聯社東京十日電）柳川興亞院總務長官、十日下午二時二十分、訪阿部首相于官邸、關於一日之興亞院會議所決定之日華新國交調整方策之處理、及政治經濟文化各部門之對華建設方針、舉行種種商結果、已決定本月十八日上午十一時始、假首相官邸舉行第二次興亞院總會云、

八政府代表抵滿 出席防共懇談會

（中聯社新京十一日電）出席東京亞細亞防共懇談會之菲律賓、暹羅、印度、蒙疆、臨時、維新兩政府等八政府代表、十一日正午、乘車抵新京、一行將於十四日出席協和會主辦之防共懇談會云、

滬教局在高橋鎮 設民衆茶社二所

（中聯社十一日上海電）浦東訊、滬市教育局、在高橋鎮、創辦民衆茶社二所、委鍾隆爲主任、已勘定高橋鎮北街新園茶社、及東街雙凱茶社、一俟佈置就緒、即可正式成立、

咸寧縣政府 十五日成立

（中聯社漢口十日電）咸寧縣政府籌備處、成立以來、已籌備就緒、茲聞該縣政府、准於本月十五日正式成立、

渝財部下月在港 開金融會議
討論取締外匯行市

（中聯社十一日滬電）渝黨府財部、定下月中旬、在港開第三次全國金融會議、聞重要議案、爲討論取締外匯行市問題、

日本歷史上代表人物 大隈氏著述在德出版

（中聯社東京十日電）因德國通知駐日德大使、對日德醫學協會長石橋長英博士、有欲於德國內介紹日本歷史上代表人物之要望、爲應付此等要望之戲劇作家大隈俊雄氏、（三十九歲）將日本國民之維新英雄、西鄉隆盛之姿態、著爲小說、將於下月二十日脫稿、以此付於德大使館之通譯、與石橋博士共同翻作德文、再於德國出版、查大隈氏爲與此次事變爆發同時出征任步兵軍曹、曾參加自上海攻略南京、漢口之攻略戰、樹立赫赫殊勳、去年十月、於修水作戰、左大腿部、曾受槍傷、爲一文武兼備之戰士云、

滬郵局與海關訂定小包郵件寄遞辦法

（中聯社上海十一日電）滬郵政管理局暨海關、聯合訂定小包郵件寄遞辦法如下、（一）至問詢處領取關單、照式填就後、交與問詢處蓋戳、（二）分別向掛號或快遞窗口、詢明該包郵資、（三）至海關查驗處、（四）至大宗包裹處、繳納應付關稅、同時購就所需郵票、惟包裹不能攜帶出外、至個人交寄、可暫存海關查驗處、（五）如係納稅之小包、須向完稅處索取完稅收據、（六）小包貼足郵票後、再交海關查驗處蓋印、（七）對小包分別向掛號處、快遞窗口交寄、掣取手據存查、（八）如有未明事宜、可分別向郵局或海關詢問、

縣訓所佐治組 畢業學員返通

（中聯社十一日上海電）內政部縣訓所、第二屆佐治組畢業學員、顧寬、徐幹如、徐念孫等、在京畢業後、於九日乘南通丸返通、今晨起遍往各機關拜訪云、

楊進海暗殺案 捕獲嫌疑犯十七名

（中聯社十一日上海電）昨晚七時、假座萬利酒家宴客之楊進海、當賓客入座、冷盆甫上之際、突有衣騷衣者三數人闖入、拔槍向楊羅二人猛擊、結果楊羅二人當場斃命、兇手逸去、捕房聞訊、即往閘捕、計在酒館內弋獲嫌疑犯潘亞醫等十七名、檢獲彈殼十七枚、子彈五粒、後、由推事向各被告略訊年歲、即諭令還押改期七天再訊、

南京新報發行科增設華北分館啓事

本報近因華北銷路驟增、即日在天津南市保安大街宏星里六號設華北分館、派金賢濟爲主任、嗣後凡定本報者、暨逕向該館接洽可也 地址天津南市保安大街宏星里六號 電話（二）二五六二號

綏靖部被服廠招標廣告

本部現爲補充士兵裝具被褥等項特規定章則公開招標如有殷實商號曾經過大批軍裝自問有此經驗能力而志願投標承辦者不論中外商人概依左列規則辦理之一、投標商人必須具有確實經驗現已開設商號而有相當資產者爲合格一、投標時必須呈繳投標保證金按貨值總數百分之四或本京銀行錢莊或本部認爲合格之店舖保信但所繳現金概不計利息一、詳細規章及貨樣可於每日上午九時至十二時午後二時至四時在華僑路被服廠取閱一、投標日期自十一月十四日起至十一月十五日午後四時止逾期無效一、如得標者書面通知再簽訂合約 B1683

緊要聲明啓事

錢松林 張達潤 汪必盛

逕啓者、達潤等向住中華門外油坊橋汪家村、安分良民、務農爲業、因各有祖遺坐落本村毗連地產、悉權自主、毫無斜葛、曾於民國二十五年四月一日、憑中立約、租與從興磚瓦窰廠李發、非由其擇址自築磚窰、建造浮房、設場工作、燒磚營業、訂定租期八年、在本京事變時停業、今秋原廠主繼繫理復業、不料廠址磚窰及所存未燒磚坯、土悉被張慶生（即保泰又名錫林）勾串京華煉瓦廠日本人三宅圓一壓迫強佔、旋經廠主同一至再交涉無效、忽於本月六日下午七時半及八日下午三時、張慶生率領「江寧縣劉職員」楊通譯及日人三宅圓一等乘汽車同至達潤家、脅迫登車、因病哀求、結果勒按指印、臨行乘攫法幣六十元而去、次至松林必盛家、照像勒捺指紋、于僞立租約上拋給松林法幣六十元、必盛八十元、其意險惡、強行佔用私人產物、對于主權生計不顧、在此中日和平皇軍保護之下、胆敢橫行欺壓、實難忍受、茲爲避免藉口陷害、即以僞約向日華雙方官廳聲請登記、計除將所給法幣共計二百元連同僞約存儲官廳備案行外、特再登報聲明、免被牽連、而保產權、此啓 B1684

汪自新啓事

刻因事務羈身自願退出南京勞工協會籌備會自本月（十一月）十一日起與該會永無自新關係恐口無憑特此登報聲明 B1685

於宅訃告

先室沈太夫人悼于中華民國二十七年國曆十月一日壽終內寢享壽六十五歲謹擇于國曆十一月十九日在南京毗盧寺領帖謹此計 聞

杖期生 於灌園 枚淚頓首
哀子 人壇 雁門 人圻 泣血稽顙
奉 嚴命稱哀
B1682

雜件類

立大桂圓行 朱雀路八七號

本號素在滬上開設數十餘年茲爲顧客便利起見今夏租賃朱雀路八七號兩層雙開門面分設駐甯批發行兼闢門市部自運興化水南桂圓增城圓扁荔枝糖香北貨零躉批發價格均照來頭祇抱薄利多銷主義分貨色之高低定價聲之上下頗受各實號及社會之贊許茲値新元上市特別平兌以答惠顧者之雅意焉 A353

律師葉兆昌 衡平法律事務所

所址｜南京城內新街口糖坊橋三十八號之三 A370

河村軍刀兵器廠

△軍刀、文官用刀、軍用布篷、青年團用具、水筒飯盒、木槍劍道防具、土木工具、警官用刀、發賣中、一式大量批發▽ 日軍指定 維新政府綏靖部指定

地址 東海路十一號 電話 二一三九二號 A378

南京 杭州 上海 北貨 義生糖號

本號專營白糖喃嘛粗砂糖赤砂糖潮汕青赤糖在京杭設廠精製 商標 雪白玉色金黃冰糖綿糯白糖貨準價克己薄利主義行銷各埠久荷賜顧如蒙賜顧誠歡迎此希 公鑒 批發處下關實善街永森里二號 A379

杭州 張小泉剪刀廠

本廠出品 精製鍍鎳鋼電鍍刀剪各色洋刀文信剪解剖儀器園林用具西餐刀叉理髮器具鋼鐵門鎖一應俱全零躉批發極表歡迎 地址：建康路二二四號 回京復業 A354

新開 華中大旅社

房間寬暢 裝飾優良 空氣流通 被褥全新 價目低廉 招待週到 交通便利 如蒙惠顧 竭誠歡迎

地址：夫子廟貢院東街七十四號 A366

四明標準眼鏡公司

先行交易 擇吉開張 標準眼鏡 免費驗光 A369

地址：太平路太平巷口

三新池汽水盆浴堂

爲本京唯一之新型標準浴堂 西式房間 洋盆浴池 全部開放 設備完善 定價低廉 招待週到

地址 中華路三山街 A325

蕪湖 益豐麵粉廠

本廠出產綠飛鷹紅飛鷹藍飛鷹三種麵粉物質比其他各牌麵粉較高代價則甚廉現已開始裝運不日即將到京發售 已徵統稅 通行全國

總經理 吉田洋行 地址 復興路五五號 電話 二一三九一號 A297

中華鐘表眼鏡行

本行開幕伊始搜羅歐美各國最新式鐘表眼鏡現已大批運到零躉批發內設驗光部專家研究光學眼鏡免費驗光聘請高等技師精修各國異樣鐘表儀器倘蒙各界惠顧無任歡迎

太平路[illegible]巷口一一八號 A31

義合東磚瓦

製造廠｜南京和平門外東門村三十六號 辦事處｜南京金陵大學側潘家菜園三號 電話二一五一三號 電報掛號〇〇〇〇二七一八 駐滬辦事處｜南京路哈同大樓三一八號 接洽人周卿之先生 電話二一七六四號 電報掛號一一八 A112

日商 協濟當典

本月八日開幕地址新街口南頭大豐富巷北首（鹽業銀行後街） 期限四個月爲限 利息減至二分至八分 電話二一三〇七號 A376

碧雲齋 公記 崇營 贖

貴客光顧竭誠歡迎 代客贖當 各國公債 銀行股單 金銀珠寶 紅木傢具 古董玩石

地址瞻園路六八號二樓 A384

今晨在明故宮機場 行盛大獻機命名禮
中日官民踴躍參加紛往觀禮

（本報訊）大陸號飛機一二三號命名典禮、定於今晨（十二）十時、假本京明故宮機場舉行、查此次獻贈日陸軍省之大陸號機三架、係由大陸新報所倡導、且亦爲本京空前獻機之盛典、命名式委員長、業經敦請鈴木少將担任、參與盛典者、除本京中日官民外、并到有日方代表、南京居留民會副會長有安、上海居留民團長代理福田助役、暨滬紡織聯合會代表今井等、華方代表、南京特別市高市長、暨本報及南京大陸新報社代表、聞該三戰鬪機、純係日本國產、機號自三八六至三八八號、并爲宣示駕駛之優異技術起見、特請參加滿蒙國境線空戰勇士、谷口大尉、秋山中尉、村上曹長、担任駕駛、并於空中表演驚人絕技、典禮式完畢後、即舉行香檳慶祝、聞該機在京命名告終後、即于十三日飛上海、再於十六日飛往漢口云、

（又訊）本京市府、以今晨（十二）爲大陸號飛機命名典禮之期、爲增進一般青年智識起見、除令教育局、通令各中小學學生、由教師率隊前往觀禮外、并訓令本市青年團指導部、通知本市第一二三四五區青年團員、及坊保長、於今晨齊集毗盧寺、由社會局王局長、暨一三兩科、分隊前往參觀云、

◇◇◇今日舉行煙火大會◇◇◇

中日人士所貢獻之大陸號飛機、已定於十二日上午十時起、舉行獻機典禮、是日本報及南京大陸新報兩社、爲慶祝起見、於明故宮飛機場、舉行由兩社主辦之煙火大會、其時間如左（南京時間）上午自八時至九時、三十架、一百架、下午自六時至七時三十分

財部撥日金十萬 救濟東海鹽民

今秋東海縣颶風過境、鹽場損失頗鉅、繼之又加以水災、損失不堪設想、東海縣公署、特向救濟當局、請求救濟、賑濟會據呈後、當即呈請維新政府予以救濟、行政院當令飭財部、速撥賑款日金十萬元、茲悉該款現已如數撥下、賑濟會已將該款於十日轉交東海鹽務管理局、俾資實施辦理、

神戶市長勝田氏蒞京
市長高冠吾設宴洗塵
並邀政院秘書長及各部長作陪

日本神戶市長勝田銀次郎氏等一行九人、於本月九日到京觀光、業誌本報、茲悉本京市長高冠吾、爲答謝前次赴日時勝田市長熱烈招待、並爲聯絡兩市感情起見、特於前晚（十日）在市府大禮堂、偕同夫人躬親設宴招待、並請有行政院吳秘書長、實業部廉部長、交通部江部長等作陪、馬龍車水、頗盛一時、甫就座、樂聲悠揚大作、高市長春風滿面、即席致辭如次、南京爲軍事重要地區、亦爲歷史上有數之首都、而日本神戶、乃爲歷史上著稱之第一商港、當此事變勃發、中日兩大民族實行親善之際、其第一步驟、即爲市民間之相互合作與彼此同情、而達到此鵠的、則尤須由經濟基礎引演到、以貿易爲前提、神戶既爲日本著名之貿易港、則其所負責任之重大、自不待言、況中國與神戶貿易交通、實遠盛於宋代、所時中國之巨大商港、則爲明州（即今之甯波）、其後嬗遞而爲上海、而日本之第一貿易商港、則仍屬神戶、保持不變、可見神戶貿易、何等偉大雄宏、再查日本全國對外貿易、全年爲六十萬萬、而神戶一處、獨佔二十五萬萬之鉅、稱爲貿易都市、當無愧色、更依據九月份海關報告、自中國輸出額、則美國佔第一位、日本佔第二位、但以輸入言、則日本佔第一位、再從日本總輸額分析之、則橫濱佔十之三、而神戶亦十之三、其餘如「大阪」「長崎」「名古屋」「鹿兒島」「門司」等等、則共占十之四、是更可證神戶貿易、實隱握着日本商運之牛耳、而勝田市長猶復殫心竭慮、遠涖首都、課兩國貿易之發揚蹈勵、實爲中日親善透進核心之一大助力、故此後甚望神戶市不斷的將中國農產物大量吸收、而加強貿易陣容、爲經濟上之互惠合作、則兩國休戚、實利賴之、最後、猶欲言者、勝田市長、不僅爲日本第一商港之自治領袖、且爲上次大戰時傑出之產業家、則異日兩國邦交自可由貿易關係、而益臻敦睦云、辭畢、即由勝田市長致謝、略謂、本年四月間、承高市長惠臨訪問、並蒙指導、無任光榮、今日又荷盛情款待、衷心彌覺感佩、按貿易之發展、實與政治相表裏、此前次所以有各大都市懇談會之舉、至日本貿易、向由商工會議所主其事、現則由各都市市政當局、協謀發展、此種計劃、實爲偉大、東京市現有五萬萬之預算、而神戶亦有一萬萬之計劃、以南京如是之地廣城宏、深信施用政治力量、產業決無不暢之理、而況高市長精明達練、担當首都市長之重任、其前途光明可操左券、當此中日親善、新秩序着着推進之際、願與日本各都市相互密切聯繫、則異日東亞兩大民族之共存共榮、自不待龜卜而可斷言者、辭畢滿座鼓掌、一室融然、至九時始散、聞一行於昨日（十一日）首途赴滬云、

昨日離京赴蘇遊覽

神戶觀光團一行、由神戶市長勝田銀次郎率領、於九日抵京後、連日分訪維新政府各院部長、及參觀警官學校、青年團、並遊覽京市名勝、現已視察完畢、於昨晨乘海南線急行快車赴蘇、當時京市高市長、教育局楊局長等、均往車站歡送云、

中華航空公司 維新政府繳納股款
已繳兩次共爲日金二百萬元

爲發展東亞航空事業、經各方同意、將中華航空公司擴大組織、將原有資本六百萬元、增爲五千萬元、由維新臨時蒙疆各政府、及友邦分別認定股額後、茲悉維新政府所認股額、業已繳納二次、共第一次係向橫濱正金銀行無利息商借日金一百萬元、折合法幣爲第一次繳款、第二次繳款、亦按案向該行續借日金一百萬元、但未按法幣折價、至於兩次借款契約、均由財政部、提經議政會議通過云、

正則宣傳文字 加入小學教材
宣傳局函教部請令飭遵照辦理

行政院宣傳局、函教育部云、逕啓者、查本屆維新政府各省市縣宣傳會議、據如臯宣傳會提出、請將正則宣傳文字、加入小學教材一案、其說明內稱、查宣傳工作、在使民衆了解、中國建設伊始、正直恢宏我國古有之道德、並明瞭建設東亞新秩序之意義與趨勢、惟小學兒童、爲國民之始基、苟以此項正則宣傳文字、採入教材或下課間、由各教師集合講演、則印象尤深、異日思想純正、意志堅定、自不惑於異端邪說、故論者稱日德兩國之勃興、收功於小學教育等語、當經第一次會議議決、由宣傳局函請教育部、通飭各級教育行政機關、轉飭小學教師、將正則宣傳文字、加入教材、並資貫宣傳、即希貴部查照、分別令飭各級教育行政機關、轉飭小學教師、切實遵辦、藉利宣傳、實紉公誼云、

演習高射炮 居民勿滋誤會

（本報訊）駐京之某高射砲兵隊、定於今日上午九時起、至十五時止、（日本時間）在光華門西側陣地、演習高射砲射擊、又十三日上午九時起、至十五時止、在浦口車站南側陣地、演習高射砲射擊、倘遇雨則順延、屆時本市人民幸勿誤會云、

實部訂定征收 蠶繭改進費率
每市擔征收國幣六元

實業部、對復興農村事項頗爲努力、以求達到恢復過去之繁榮、前該部規定各省市征收蠶繭改進費率一案、訂定所有春秋兩屆乾繭、統以每市担征收、改進費國幣六元計算、呈請行政院核示、茲悉行政院、已予以照准云

京市簡訊

▲社局爲防止商人不遵命令出售舊制衡器、倘經派員查獲、決處以五元以下之罰金、
▲京警廳發表本年一月至十月登記各業統計、總額爲一五五四家、
▲縣訓所三期佐治組保送學員、業已考試完畢、計錄取林江培等十名、
▲京市衣莊業籌備組織分會並推定高久欽等七人、爲籌備分會、
▲大民會總本部、定今日召集各支部長、商討加强宣傳方針、
▲綏靖軍校一期畢業學員、定十四日參觀市府、
▲本京紅萬字會、爲救濟蘇北水災、將募集之棉被四百條、定今日啓運、
▲無力戒毒貧民、社局飭區查實填報、由局送往戒毒所免費戒除、
▲行政院議政會議通過、嘉山縣知事胡天化、撫卹金二萬元、
▲社局總務股主任孫世英、於十一日病故、
▲皖教廳長吳文、來京公幹已畢、定日內離京、赴滁縣視察、

教員養成所附小 開秋季運動會
一羣小天使各顯美妙身手

（本報訊）教員養成所附屬小學秋季運動會、於昨日上午九時舉行、一羣活潑天眞的安琪兒、顯着美妙的身手、運着清脆的歌聲、在那和暖的日光下、跳躍着舞蹈着、個個生龍活虎、天眞可愛、教次王修、同公子亦往參觀、并有友邦來賓等、情況熱烈、而各項競技節目、均甚精彩、尤以教職員咬麵包競走爲最有趣、（此節友邦來賓在表演）哨子一吹、諸位老師、爭先恐後、併命奔到一個繫麵包的地方、伸長頸脖、張開大嘴、咬斷麵包的繫線、銜在嘴中、再繼續前奔、驚惶失措、發生笑料不少、至四時許、在歡笑鼓掌中、完畢散會、

決賽成績

一、男生甲組二百米接力賽
第一名 六年級、
第二名 四年級、
第三名 五年級、
二、男生甲組急行跳遠決賽
第一名 宦白川（六年級）四米二六〇、
第二名 陸永銘（四年級）
三、男生丙組壘球擲遠決賽
第一名 張洪、二九米六三〇
第二名 郭家樂、
第三名 廉敦、
四、三四年級拔河比賽
三年級勝 四年級勝 二一結果四年級勝
五、女生甲組壘球擲遠成績
第一名 徐錦芳、二〇米六
第二名 吳春霞、
第三名 韓秀珍、
六、男生丙組立定跳遠決賽
第一名 張啓聖、一米八四〇、
第二名 廉敦、
第三名 林志仁、
七、女生乙組壘球擲遠決賽
第一名 沈淑蘭、二〇米、
第二名 李淑芳、
第三名 陳良榮、
八、女生丙組壘球擲遠
第一名 趙成璧、十五米四七六、
第二名 汪醒美、
第三名 馬秀華、
九、男生乙組急行跳遠決賽
第一名 王錫芝、三米八〇、
第二名 陳榮昌、
第三名 李恭良、
十、女生甲組立定跳遠決賽
第一名 章順英、一米八六〇、
第二名 吳春霞、
第三名 李秀瑛、
十一、男生甲組百公尺決賽
第一名 談光恒、十五秒一、
第二名 宦白川、
第三名 陸永銘、
十二、男生丙組五十公尺決賽
第一名 汪醒鐸、六秒四、
第二名 楊家才、
第三名 馬裕高、
男生乙組百公尺、
第一、諸鑫泉、成績十七秒二
女生甲組五十米、
一、吳春霞、七秒九、
女生乙組五十米、
一、沈淑文、八秒、
男生丙組百公尺、
一、陶宗仁、十七秒、
女生丙組五十米、
一、王淑如、八秒、
女生乙組百公尺、
一、李淑芳、十七秒一、
女生甲組百公尺、
一、吳春霞、十七秒二、
男子總分第一、宦白川、
第二、陸永銘、
女子總分第一、李淑芳、
第二、吳春霞、
全校總分第一、五年級一四〇分
第二、四年級一二七分
第三、六年級一二六分

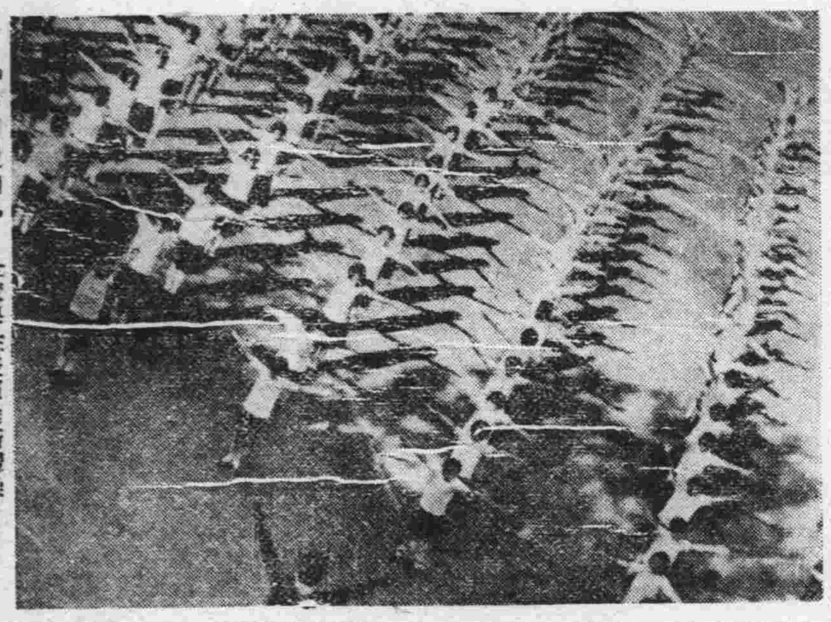

『插圖說明』全校學生表演維新體操

訪日視察團 昨離京赴滬

維新政府教育部長顧澄氏、於十日下午六時、假維新政府招待所、設宴歡送訪日教育視察團、並邀請各機關長官作陪、席間觥籌交錯、至十時始盡歡而散、據悉訪日教育視察團一行三十四人、於十一日上午七時、齊集下關車站、乘急行車赴滬、當時各機關均派代表前往車站歡送、盛況空前、聞該團定十二日由滬啓椗出國、視察行期、共二十五日、定十二月五日返南京云、

中日經濟合作 組設華中印書局
資本三百萬元局址設上海

實業部爲發揚文化事業、實行中日經濟提攜、特與友邦商妥、合組華中書局一所、一切計劃、及設立綱要等、業已提經十一月十一日議政會議通過、據悉該局資本定額爲三百萬元、局址擬設立在上海、刻正從事籌備、期於最短期內、正式成立云、

法訊

江寧地方法院 刑事判決（十一月十日）

▲一件被告王有財等毒品案（主文）王有財張德山吸食海洛因各處拘役三十日趙老五張漢臣吸食海洛因各處罰金三十元、如易服勞役以一元折算一日白面一小包引火紙條二十張烟袋三支紙烟咀一個鐵盒一個均沒收之▲一件被告牛五奎毒品案（主文）牛五奎吸食海洛因處拘役三十日、海洛因一小包煙袋一支小鍾一個均沒收▲一件被告孔德富竊盜案（主文）孔德富竊盜處有期徒刑二月▲一件被告張李氏毒品案（主文）張李氏吸食海洛因處罰金二十元如易服勞役以一元折算一日海洛因一小包烟袋一支鐵鍾一個均沒收之▲一件被告蔣仲明毒品案（主文）蔣仲明吸食海洛因處拘役三十日陳洪祈吸食海洛因處罰金三十元如易服勞役以一元折算一日海洛因一小包煙袋一支銅鍾二把玻璃管一個內海洛因料子少許雪花膏瓶一個內烟灰少許均沒收之▲一件被告岳黃氏毒品案（主文）岳黃氏吸食海洛因處罰金十元如無力完納准以一元折算一日易服勞役海洛因二小包烟袋一根鍾子一個均沒收▲一件被告尹煥秋等竊盜案（主文）尹煥秋龔家民共同竊盜各處拘役二十日▲一件被告劉家貴竊盜案（主文）劉家貴竊盜處拘役三十日▲一件被告葉坤生毒品案（主文）葉坤生吸食海洛因處拘役二十日海洛因一小包沒收▲一件被告劉正身等毒品案（主文）劉正身胡正標余明福陳必鳳吸食海洛因各處拘役三十日小煙袋六支紙筒四個鍾子五個剪子二把鐵盒二個均沒收之▲一件被告丁月秋毒品案（主文）丁月秋吸食海洛因處拘役二十五日海洛因一小包烟袋一支鍾子三個小洋鐵盒一個均沒收之▲一件被告李段氏毒品案（主文）李段氏吸食海洛因處拘役二十五日海洛因一小包煙袋一支均沒收▲一件被告程克勤毒品案（主文）程克勤吸食海洛因處拘役二十五日海洛因一小包沒收之▲一件被告汪樹棠毒品案（主文）汪樹棠吸食海洛因處拘役三十日海洛因二小包烟袋二支銅鍾一根鐵烟盒一個均沒收

民事判決（十一月十日）

▲一件陳國楨與徐寶富等基地案（主文）被告徐寶富應收本京莫愁路二百五十號之十基地一塊呼達三應將同號之十一基地一塊讓交原告接收訴訟費用由被告負担本件交地部份准予假執行、

庭訊日期（刑事案件）

▲十一月十三日下昨二時劉孫氏等毒品案▲十一月十三日下午二時劉伍氏等毒品案▲十一月十四日下午二時馬匪信等賊物侵占案十一月十五日下午二時丁久虎毒品案▲十一月十五日下午二時童煥五等毒品案▲十一月十五日下午二時周續遠等毒品案▲十一月十六日上午十時滕張氏毒品案▲十一月十六日上午十時汪宗才侵占案▲十一月十六日下午二時范成之毒品案▲十一月十七日下午二時白萬林竊盜案▲十一月十七日下午二時湯文禮等竊案▲十一月十七日下午二時陳阿三等竊盜案▲十一月十七日下午二時汪蕙芳自訴詹榮光遺棄等罪案▲十一月十八日下午二時孫賢富毒品案▲十一月十八日下午二時莫桂英毒品案▲十一月二十日下午二時郭禮元竊盜案▲十一月二十日下午二時王開榮毒品案▲十一月二十一日下午二時陳李氏毒品案▲十一月二十一日下午二時尤曹氏毒品案▲十一月二十二日下午二時趙愷臣竊盜案▲十月二十二日下午二時馬林忠毒品案

庭訊日期（民事案件）

▲十一月十三日下午二時杜丁氏與杜正邦等終止收養案▲十一月十六日上午九時王家鼎與王安素等交屋案▲十一月十六日下午二時妙部與莫冏範基地案

南京廣播電台播音節目

JOXC 660 周率

十一月十二日（星期日）（南京時間）

—上午—
一一・三〇—一一・五九 家庭節目（京劇劇情解說 司馬遹宮續）
—午—
一一・五九—一二・〇〇 報時（北京語 日本語）
—下午—
一二・〇〇—一二・三〇 唱片（中國音樂）
一二・三〇—一・〇〇 唱片（西洋音樂）
一・〇〇—一・二〇 報告新聞（北京語）
一・二〇—一・五〇 唱片（京音大鼓）
一・五〇—二・〇〇 報告節目（北京語 日本語）
二・〇〇—二・三〇 唱片（中國音樂）（流行歌）
二・三〇—三・〇〇 經濟新聞（上海語）
三・〇〇—五・〇〇 休息（轉播大上海）

五・〇〇—五・三〇 兒童節目
五・三〇—六・〇〇 唱片
六・〇〇—六・三〇 報告新聞
六・三〇—七・〇〇 皇軍將兵之時間
七・〇〇—七・一五 唱片
七・一五—七・三〇 報告新聞（北京語）
七・三〇—七・四〇 報告新聞（日本語）
七・四〇—七・五〇 唱片（日本音樂）
七・五〇—八・一〇 遊藝（對口相聲）
八・一〇—八・三〇 遊藝（揚州戲）
八・三〇—九・〇〇 遊藝
九・〇〇—九・二五 報告新聞
九・二五—九・五〇 遊藝
九・五〇—一〇・〇五 時事講述
一〇・〇五—一〇・一〇 預告節目

懸賞徵集宣傳歌!!!

△爲助中日提攜建設明朗新中國起見依左記規定徵集宣傳歌曲有趣於斯道者請踴躍應徵爲盼！

徵集簡章

（一）內容
△表明都市或農村之中國人安居樂業情形
△表明復興建設之情形
△表明和平運動反共反蔣救國
△表明中日提攜翹望平和之民意
△其他諷刺時局對於將來明朗中國之歌曲及進行歌曲兒童歌曲流行小曲等概都歡迎

（二）獎金
一等 一人 日金五十圓
二等 二人 每人日金三十圓
三等 三人 每人日金二十圓
四等 五人 每人日金十圓

（三）收稿地點 南京市中山路 大日本軍報道部

（四）截止期限 十一月三十日

（五）注意!! 來稿如不錄取概不退還

南京市中山路
大日本軍報道部

B1632

法國長瓶五星共和獎證白地蘭 到京

健身補血延年益壽

現貨無多欲購從速 每瓶四元

南京經售處 馬慶康公司 祥和南貨號 小蘇州茶食號 太平村茶食號

B1679

老篤眼藥

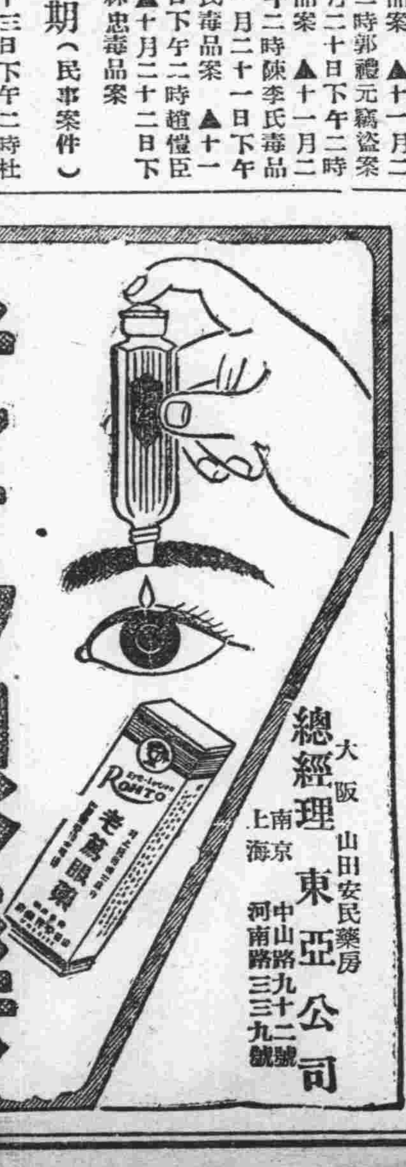

大阪 山田安民藥房
總經理 東亞公司 南京中山路三九二號 上海河南路三十九號

經濟新聞

米價飛躍直上
糧船進口問題迎刃而解 市場沉寂空氣爲之打開
內河外江運到大批糙米 交易向榮成交達二千擔

（本報訊）醞釀幾旬之三汊河米船進口問題，經社會局王局長殷度交涉，當經決定，以後如遇外來無證米船，可由米業分會，呈請特務機關，隨時發給通行證，准許進口，此事已獲圓滿解決，對於米價問題，詳加商討之下，以後每日米市行盤，由社會局及商會暨米業分會代表等，按市面情形，而定每日之市價，故十一日外江來源，已有米船八隻到達河下，內河亦略所轉機，到三船三車，裝來糙米五百担左右，郎行到臨獸貨祗百餘担，來源既生氣勃勃，而行盤之擴持局勢，亦迎刃而解，市場沉寂空氣，爲之打開，交易欣欣向榮，，行盤飛躍直上，結果，成交達二千担，市場熱鬧異常，上洋熟十五元八角，上黃熟十五元四角，機米十四元八角，元熟十三元二角，糙米十二元一角至五角，以上一致上漲四五角不等云，

據本市平定米價評議會負責人語記者，稱本京日來米價逐步高漲，其原因有二，（一）因來源缺乏，衆之米運來源要道之三汊河有米船被阻之事件發生，（二）奸商倫運出口，致造成求過於供之現象，米商見到貨稀少、囤積居奇，企圖牟利，本會有鑒及此，爲拘定穩定米價，安定民生之宗旨，一面竭力設法疏通來源，使米糧得源源運入調劑，一面嚴禁倫運及囤積居奇，今後對米價之規定，將視到貨之多寡，加以決定，應米商不致虧本，民食得以調劑云，

（又訊）京市米價連日來高漲不已，十日經社會局王局長親自赴中華門外召集米商談話，并與友邦機關磋商疏通來源，結果，頗爲良好，排除各種難關，現來源已不成問題，各產米區之米糧，可通暢運京，米價當亦能照評定價格發售，現外界有謠傳米價，稍有上漲之說，完全不確，且查十日王局長在中華門外，實和茶社召集米商之共同標價，最高者爲十四元八角，而市上所售之米價，則爲十四元四角，較定價爲低廉，由此足見京市米價之穩定云，

上海滙市（開盤）

（中聯社十一日上海電）本日上海匯兌市況開盤掛牌如下

英匯五辨士十六分之三
美匯八金元十六分之五
日鈔
售出七十七元半
購進七十八元半

本日匯市收盤掛牌如下

英匯五便士十六分之三
美匯八金元十六分之五
日鈔
售出七十七元半
購進七十八元半
華興券
英匯六便士整
美匯九金元八分之五
又對法幣市場
售出百十五元
購進百十九元
海關金單位法幣換算三百二十二元三十

京市商訊（十一日）
米糧行盤堅挺 雜糧麵粉平穩 油市跌而復漲 糖價賡續趨疲

（中聯社）十一日京市商場動盪錄后，

米市：來源漸入佳境，但成交甚旺，行盤續行堅挺，計來源外江八船，米一千餘擔，內河三船三車，米五百擔，郎行米百擔，雜糧二百擔，成交二千擔，行盤（中華門外市場於寶和茶社議定）
稻 六元五角，
糙米十二元一角，——十二元五角，
元熟十三元五角，
機米十四元八角，
黃熟十五元四角，
洋熟十五元八角，
糯米十八元，

雜糧：到貨雖不見暢，成交亦頗寥寥，市況仍屬沉寂，計
小麥十一元一角，——十一元五角，
黃豆十四元，
綠豆十四元，
青豆十四元，
赤豆十四元，
芝蔴二十五元，——二十七元，

麵粉：有恒出品尧供市銷，無錫大豐廠紅綠山鹿麵粉，亦頗有貨到，市況平穩，計
綠牡丹七元，
紅牡丹六元七角，
藍牡丹四元五角，
綠山鹿七元，
紅山鹿六元七角，
福三號五元七角，

油市：來源陷於斷絕狀態，以致市場菜油生油點滴全無，市況跌而復漲，劉市
北豆五十四元，
蘇油五十六元，
大槽油五十二元，
桐油上色三百二十元，
次色四十四元，

糖市：則因外匯放長，滬市囤戶，鑒於外貨尚湧，市場底盤，殊爲欠穩，市況賡續趨疲，計
四五白糖七十元，
四號白糖七十元，
燚赤糖六十四元，
枝洋糖頭號三十八元，
次號三十六元，
提青糖頭號三十八元，
次號三十六元，
本冰糖六十元，
海赤糖三十五元，
棉尖糖四十元，

京市金融市況 大局均呈穩定

（中聯社）十一日京市金融市場，因週六午後休市，上午動盪範圍，亦趨狹小，英美匯均保長〇六二五，致金市、華興券、及日票，紗市，各項大局均呈穩定，行盤未生榮辱，茲將市況錄后，

匯市收盤
英匯 五辨士一八七五
美匯 八美元二五

金市金條收盤三千七百〇八元

㓉赤開盤銀樓掛牌 收進三百五十元 售出三百七十五元
錢莊掛牌 收進四百元 售出四百三十元

㓉赤收盤銀樓掛牌 收進三百五十元 售出三百七十五元
錢莊掛牌 收進四百元 售出四百三十元

華興券
上午開盤 進一百十五元 出一百十九元
上午收盤 進一百十五元 出一百十九元

日票
滬市收盤 進七十八元 法幣一百二十八元二角一分 出七十七元七角五分 法幣一百二十八元六角二分
錢莊掛牌收盤 進七十八元七角五分 法幣一百二十七元 出七十八元二角五分 法幣一百二十八元

商情

米類（每石價）

品名	價格
貢熟 上	一五•四〇
中	一五•一〇
次	一四•八〇
洋熟 上	一五•八〇
中	一五•五〇
次	一五•二〇
普通機米	一四•八〇
元熟米	一三•二〇
糯米	一六•〇〇
次	一四•五〇
蠶豆 上	一八•五〇
次	一八•〇〇
綠豆	一四•〇〇
黃豆	一四•五〇
赤豆	一四•〇〇
青豆	一三•三〇
芝蔴	二五•〇〇
小麥	一一•五〇

油糖類（每担價）

品名	價格
大通豆油（缺貨無市）	
生油	缺貨
寶豆油	五四•〇〇
菜油	缺貨
淮豆油	缺貨
秋油	一六•〇〇
蘇油	五三•〇〇
鹽（法幣）	一七•二三
精鹽	一三•八（每元加三角五）
三五白糖（每包價）	缺貨
四五白糖	缺貨
四號白糖	七〇•〇〇
八號白糖	六九•〇〇
枝洋（每担）	三九•〇〇
提青（每担）	三九•〇〇
砂糖（每担）	六九•〇〇
冰糖（每包）	三二•〇〇

麵粉（每袋價）

品名	價格
綠牡丹	七•〇〇
紅牡丹	六•七〇
藍牡丹	四•五〇
綠山鹿	七•〇〇
紅山鹿	六•七〇
福三號	五•七〇

煤炭價

品名	價格
烟基煤塊 每噸	一四五•〇〇
陵山煤屑 每噸	四〇•〇〇
山東屑 每噸	四八•〇〇
東塊 每噸	一二〇•〇〇
開平屑	七四•〇〇
煤球	每元三十斤
煤炭 每担	四〇•〇〇
鋼炭 每担	（缺貨）
木柴 每担	二•一〇
風炭 每担	一〇•五〇

香煙（每箱價）

品名	價格
大英牌	六七七•〇〇
老刀牌	四七二•〇〇
仙女牌	三六六•〇〇
品海牌	四〇二•〇〇
金字塔	四一五•〇〇
愛而多 日幣	二五〇•〇〇
黃錫色 日幣	二三五•〇〇
美麗牌 日幣	一五〇•〇〇
禮拜堂 日幣	一一五•〇〇
白金龍聽裝	七二〇•〇〇
大長城	四六〇•〇〇
小長城	三三六•〇〇
大聯珠	三八〇•〇〇
明星牌	三六四•〇〇
百花牌 法幣	一四二•〇〇
雙斧牌 日幣	一三一•〇〇
雙斧牌 日幣	二一五•〇〇
全祿牌	二二七•〇〇
指南牌	一八二•〇〇
長壽牌	一四二•〇〇
吉祥牌	一七五•〇〇
大前門	二八〇•〇〇

酒類（每担價）

品名	價格
燒酒	二八•〇〇
泡子	三六•〇〇
高糧	六〇•〇〇
紹興	二六•〇〇

金銀市價

銀幣折兌

品名	價格
金寶入（市平）每兩洋	三五〇元
金寶出（市平）每兩洋	三七五元
銀寶入（市平）每兩洋	二元七〇
銀寶出（市平）每兩洋	二元九〇

雜品（每箱價）

品名	價格
華興票買進	一五•〇〇
華興票賣出	一九•〇〇
法幣百元換日票進	七八•七五
法幣百元換日票出	七八•二五
美孚洋油 原牌	一四•三〇
亞細亞煤油 原牌	一四•二〇
光華煤油 原牌	一四•〇〇
幸福洋油 原牌	一四•二〇
鎮江火柴（每箱價）	二六•〇〇
南京火柴（每箱價）	二六•五〇
僧帽牌洋燭	一五•〇〇
飛艇牌洋燭	一四•九〇
固本肥皂	一二•〇〇
日光牌肥皂	一九•五〇
鹻 每担	一二•〇〇

滬紗成交 東紗一千包，華紗一千一百三十六包，劃條三十七元，行盤（萬利號行情）
六支鐵錨三百八十元、八支三虎四百二十元、十支其林四萬十二元、十支雙龍五百六十七元、十支金塔四百四十元、十支飛虎四百五十元、十支彩奎星四百四十二元、十六豐年五百九十元、十六支大鴻五百八十二元、十六支金塔五百八十元、二十支豐年六百十五元、二十支大喜五百九十元、二十支水月六百十五元、二十支月琴六百〇四元、三十二支彩球七百三十元、四十二支古鑒鳳八百〇五元、

日本經濟市況

大阪棉花上午開盤（圓）

月份	價格
一一月	六三五〇
一二月	六三二〇
一月	六三五〇
二月	六四〇〇
三月	六四五五
四月	六五〇〇
五月	六三六〇

上午收盤

月份	價格
一一月	無市
一二月	六三二五
一月	六三五〇
二月	六四一〇
三月	六四六〇
四月	六六八〇
五月	六六六〇

大阪棉布上午開盤

月份	價格
一一月	三圓九三
一二月	四圓〇〇
一月	四圓一五
二月	四圓二二
三月	四圓三二
四月	四圓四〇
五月	四圓四三五

上午收盤

月份	價格
一一月	三圓九六五
一二月	四圓〇〇五
一月	四圓一三
二月	四圓二二
三月	四圓三二五
四月	四圓四〇五
五月	四圓四四

橫濱生絲上午開盤

月份	價格
一一月	一•八五五圓
一二月	一•八四五圓
一月	一•八三二圓
二月	一•八一二圓
三月	一•八〇八圓
四月	一•八一〇圓

上午收盤

月份	價格
一一月	一•八五七圓
一二月	一•八五〇圓
一月	一•八四一圓
二月	一•八二九圓
三月	一•八二五圓
四月	一•八二八圓
現貨	一•八五〇圓

神戶雜糧（圓）
黃豆白眉 現貨 一六圓五〇 到貨 一四圓一〇

大阪製粉油市價

品名	價格
豆餅近期	四圓〇三〇
小麥內地貨	一三圓三三〇
小麥滿洲貨	圓無市
硫安現貨	三圓九四
滿洲麩皮	圓無市
上海麩皮	五圓六〇
小麥粉現貨	五圓三〇
小麥粉遠期	圓無市
菜子油	圓無市
棉子油	一三圓四〇
豆油	一二圓五〇

大阪棉布現貨

品名	價格
龍頭	七圓四〇
鷄鳥	七圓三〇
人面	六圓一〇
二〇分之二〇	四圓〇〇
軍人牌	八圓二〇

大阪棉紗現貨

品名	價格
雙鹿（一六支）	二三圓九〇
金魚（二〇支）	二五圓二五
白鐘（三二支）	三二圓二五
稚子（四二支）	三五圓九五
岩國	九二圓七〇
絹紡絲	五八〇圓一

歐美經濟市況

銀塊市況
倫敦遠期二三辨士二分之一
遠期二三辨士一六分之九
孟買近期六二羅比一六分之九
中期六二羅比四分之三
遠期六三羅比
紐約公表三四仙四分之三

倫敦金塊現貨 一六八先令

李物浦美棉

月份	價格
一月	六辨士五二
三月	六辨士四八
五月	六辨士四二
七月	六辨士三六
十月	六辨士二一
現貨	七辨士〇一

紐約定期生絲 第一約定（白十四中）

月份	價格
一一月	三金元五仙
一二月	三金元二〇仙
一月	三金元一五仙
二月	三金元一二仙
三月	三金元〇七仙二分之一
四月	三金元〇五仙
五月	三金元〇三仙二分之一
六月	二金元九九仙

紐約定期生絲 第二約定（白廿一巾）

月份	價格
一一月	三金元一四仙
一二月	三金元〇五仙
一月	三金元〇二仙
二月	三金元〇〇仙
三月	二金元九六仙
四月	二金元九三仙
五月	二金元九二仙
六月	二金元九〇仙

紐約現貨生絲
上海機械絲（廿一中七八點） 二金元九五仙
日本絲 G××八三點 三金元四〇仙
××七五點 三金元三三仙

紐約定期棉花
舊規定

月份	價格	
一二月	九仙四七—四七	
（七分之七吋棉）		
一月	九仙三九	無市
三月	九仙二九—三〇	
五月	九仙一四—一四	
七月	八仙七八—七八	
月	仙	
現貨	九仙七二—	無市
開盤	九仙二二—二三	
三月 最高	九仙三〇	
最低	九仙二八	

新規定

月份	價格	
一二月	九仙六七	無市
（一六分之一五吋棉）		
一月	九仙五六	無市
三月	九仙四八	無市
五月	九仙三四	無市
七月	九仙〇七	無市
一〇月	八仙五一—五一	
現貨	九仙九五	無市
開盤	仙	無市
三月 最高	九仙四四	
最低	九仙四三	

倫敦匯兌市價
匯紐約 四金元〇二仙
匯巴黎 一七六法郎

倫敦遠東匯兌市價
匯上海 五辨士一六分之七
匯孟買 一六辨士三二分之一
匯香港 一五辨士三二分之一
匯新嘉坡 二八辨士三二分之七
匯日本 一四辨士三二分之二一
匯西貢 一三辨士八分之七

紐約匯兌市況
匯倫敦 三金元八六二分之一
匯上海 八金元四五
匯日本 二三金元四七
匯柏林 四〇仙一五
匯荷蘭 五三仙〇八
匯巴黎 二金元一九二分之一
匯比利時 一六仙〇八

火車

▲滬寧線（下行） [illegible]
▲滬寧線（上行） [illegible]
▲吳淞線（全部汽動車） [illegible]
▲南寧線（下行） [illegible]
▲南寧線（上行） [illegible]
▲蘇嘉線（下行） [illegible]
▲蘇嘉線（上行） [illegible]
▲滬杭線（下行） [illegible]
▲海杭線（上行） [illegible]
▲津浦線（下行） [illegible]
▲津浦線（上行） [illegible]

戲劇類

首都大戲院
本院開幕一週紀念
（特別）（盛大）（放映）
特選新近影壇傑出第一等最高尚珍貴巨片
吳永剛編導 談瑛 黎鏗 梅熹
兩載以來 令人渴望 中國首席 大明星 蝴蝶 唯一傑作
王元龍 章志直
胭脂淚
倫理家庭空前編導
情義無上悲劇
悽：悽絕人寰
慘：慘到極點

中央大舞台 錦記
地址淮海路十五號
評劇皇后 朱紫霞 評劇之王 朱寶霞 青衣花衫 蓉麗仙
筱玉蘭 劉金喜
今日日戲 打花鼓 井台會 全本萬花船
今日夜戲 大劈棺 後本貧女淚
每日日戲一時開演 夜戲六時半開演 請觀客注意

南京大戲院 夫子廟姚家巷
對號四角五分 正廳二角 普通九分 加捐稅外 對號預售
陳吉瑞 趙馨素 林蘭占 于元
寶光園全體男女名演員百餘人日夜一齊登台
今天日戲 三鐵公雞 演本 追韓信 霸王別姬 未央宮 斬韓信
今日夜戲 頭本七擒孟獲 聯彈開打跳舞要盤
開演時間 每日下午一時 夜七時 兩場各戲散場

明星大戲院 地址四象橋
風雨無阻 照常開演
前飾沈鳳喜 後飾何麗娜 連評劇 曹順金 兩角皇后
全班（擅長京音大鼓）合演
日夜兩場 頭集 啼笑姻緣
特請野球編劇大家 全部新曹 佈景機關 九音連彈 新穎華服 大鼓跳舞

群樂戲劇廳 夫子廟
黃桂春 獨木關
金鳳樓 戲迷傳
小神童 小林梅君
小 小
鈎金龜

全安戲茶社 地址貢院街 A324
今日彩排
鄧艷琴 尹曉峰 金後樓 花美蓮
天台上 包公改良 探陰山
預告 人面桃花 朱元龍出世
排演純熟 即日公演
各大歌星 藝芳 會唱

新亞俱樂部社 夫子廟貢院東街三十一號
上午十時至下午七時止
遊唱歌 件件平 劇唱歌！！！
每時二元 隨到隨叫
陳菊英 蔣慧萍 陳小玲 李杏英 謝美英 殷阿麗
王素貞 陳麗娟 張素珍 楊妹妹 命妹妹 陳根英
特請筱英小姐今晚參加
茶資 男賓每位三角 女賓五角
今晚七時起至十二時止
各大酒菜館及各大旅館皆有本社照片各界可向上索閱
A373

秣陵春 夫子廟 A316
全體反串遊藝大會
張筱軒 陳亞南 石艷春
八角鼓 滑稽笑劇 大山東鼓
李妙卿 秦佩賢 李妙芳
大鼓 奉調 大鼓 樂亭 相聲 文明
張蘊霞 馬鳳林 筱紅霞 邱翠花
大鼓 梅花 大鼓 梨花 三鼎詞 二西皮 簧

鞋帽類

盛錫福
發行所建康路二四街
本年度最新鮑魚式
洗帽部 精修各式呢帽
總廠最新帽機
經銷處 大華帽行 鑫記帽行 新街口 珠江路
A3

大喜老牌
鞋套 面裂底斷 保證掉換
鞋球底
各大百貨商店均有出售
昇州路六二號──王華橡膠公司

久福 建康路 天津 承恩寺
鞋
憑雄厚技術
造大量時鞋
作偉大貢獻
求顧客滿意
A267

天津二聚鞋莊 中華路東街
本號經營數十餘年向抱精工重料久蒙賜顧本號不惜工本選購最高貴皮料精製各式男女鞋出品特別加工堅固耐久茲因需要之際特加提高品質以答謝顧客惠顧敬請賜顧
A21

華美男女鞋室 夫子廟
現到各式樣
各種色皮 各種絲絨 各種毛呢 各色男女走鞋
尚有其他各式 定價普通 歡迎比較之
中根高 特奇美觀 新穎兼有 男女
A21

洋服類

三江商行 建康路二〇一
南京市洋服界首席
香港光華洋服製裁專門學校高材生於十一月二日在本行考試錄取計叁十四名在第三工廠服務
A381

鴻大時裝公司
上海分開新此
科學西裝專做女子大衣特請科學技師
本公司之出品 特請化學技師
專做各種皮貨 摩登皮襟大衣
各種時裝內衣 各種男女襯衫
各式工裝童裝 定做決不遲期
南京夫子廟一二六號
A374

大新公司 建康路一五一號
馬褲呢大衣
真絲絨旗袍
大會
秋季大廉價

恆興綢布局
復業大減價
冊年老店 復業伊始 花色繁多 實行犧牲
久享盛譽 特別放盤 尺寬價廉 酬答顧客
地址 建康路 承恩寺
A341

各地通訊

渝黨府庫藏空虛 停止公債付款 持劵人紛向中行責問

（中聯滬訊）黨府於前年發行之國防公債、及金融公債、現已屆第一次還本付息之期、茲據本市銀行消息、滬中央銀行對於以上兩債劵、并不辦理付款、是以一般持劵人頗爲憂慮、紛向該行責問、聞該行已致電渝總行請示中、

蘇省府發行銅元劵 成立準備金保委會 委員九人民廳已發表

（中聯蘇訊）蘇財廳爲救濟銅元恐慌起見、特發行銅元劵十五萬元、在滬印竣後、現已攜省編印號碼、不日即可頒發各縣、以資流通市面、廳方並爲愼重計、特組設銅元劵準備金保管委會、計劃條例、業經上次省政會議通過、茲悉、該會委員名單共計九人、經廳方發表如下、民廳科長趙熊飛、省府秘書處第一科長陳康孫、建廳秘書吳企侯、敎廳秘書祝俊逸、警務處科長徐叔廉、財廳秘書楊念棐、華興銀行蘇支行經理潘壽彭、暨地方人士賀冠南潘積之等、聘書及委任令已由省府分別發出云、

保障市民產權 社局訂登記法

上海 （中聯滬訊）本市自經兵燹、房屋半被摧毀、市民多數逃亡、共稍有殘餘、尙可修理之房屋、又爲復興班防令清掃班爲之拆除、磚瓦木石搬運一空、市民產權損失頗鉅、前閘北區居民、雖有向社會局請求登記、以資保障者、然該局以僅憑一紙請求、並無何種登記證明文件、且其他各區情形各異、猶未能普及、邇來地方日漸甯靖、市民多已相繼返回故居、乃每有地痞者流、輒對此輩業主危言聳聽、藉詞包攬代表請求登記、俾可從中牟利、市民受害尤深、茲悉社會局爲保障市民產權、並防杜流弊起見、特擬訂房屋登記章程辦法、暨制定正式登記證明書、現已呈請市府核示、一俟核准、即可公佈施行云、

修築蘇錫公路 施工計劃決定

（中聯蘇訊）吳縣署修理蘇錫路路面、其施工計劃如次、（一）本工程自善人橋起至望亭蘇錫交界止、計分三段、第一段自善人橋起至路牌38K止、計長六·七〇公里、第二段自路牌38K起至路牌31K止、計長七·〇〇公里、第三段自路牌31K起至望亭止、計長七·六〇公里、共計全長二一·三〇公里、路基寬七·五〇公尺、原係碎石路面、路面寬三·〇〇公尺、（二）路面損壞起、補做吋半石子底脚、高低不平之處、須將路面翻用木夯夯實、然後用黃泥漿灌入、新路面與舊路面、務必相齊、不得稍有高低、（三）黃泥漿必須將黃泥置於水桶、和水搗拌均勻後、方可灌漿、（四）路面修補完竣後、全路路面加水滴澄、舖做五公分厚石砂、然後用二噸以上滾筒、來回滾壓、至少三次、至堅實平整爲度、（五）路基高低不平之處、須整理完善、坍塌之處、亦須補做完好、（六）全路路基整理完善後、亦須用二噸以上滾筒、來回滾壓、至少三次、以至堅實爲度、（七）全路橋樑與路面接頭處、須塡修平整、不得稍有起伏、（八）修竣之路面、其拱度須爲一比一五、即路面中心高出路面邊一〇公分、（九）本工程所用黃泥石子石砂等材料、均須潔淨、不得混有雜質、（十）本工程所須工具及黃泥石子石砂等材料、均由包人自行採辦、該項材料須經本署監工人員驗明合格後、方可應用、如認爲不適用時、得令承包人立即運離工次、不得混用、（十一）本說明書如有未盡事宜、由本署監工人員隨時指示、承包人均應遵辦、不得藉詞推諉、

便利避難歸來民衆 懷甯設良民暫住所 十月份戶口統計已達四萬餘人

（中聯社安慶訊）安慶治安、經中日當局恢復後、各方民衆、即漸次復歸、戶口激增可爲佐證、本市當局爲保障嗣後復歸民衆之安全、特籌設良民復歸暫住所、是項計劃、曾於縣公署召開聯絡會議時、討論決定、幷勘定於北門城外設兩處、西門城外設一處、以便歸來人民、暫時棲止、而免經過城門手續之煩、俟該回歸人民領得縣民證後、再入城安居、其法至爲良善、現該項章程、已由懷甯縣公署第一科起草、一俟核准、即可設立、將來回歸民衆、實獲益匪淺云、

（中聯社安慶訊）懷甯縣百業復興、市面繁榮、歸來人口亦漸增多、據警局十月份統計、東區有二〇七七戶、南區爲一六一七戶、西區三六二九戶、北區三三六八戶、合計一萬零六百九十一戶、男二萬三千二百九十九人、女一萬九千二百九十七人、男女共有四萬二千五百九十六人、

青年團指導部 下月一日成立

嘉定 （中聯社十一日上海電）嘉定訊、嘉定區公署、特設青年團指導部、內政部特派指導員王漢民、陳曾葆二人主持、定下月一日成立、

溧水縣今日舉行 陣亡將士慰靈祭

（中聯社京訊）溧水縣公署、因該地警備部隊、幷特務部後援、於十二日下午二時、在溧水城外城隍廟齊集溧水縣內佛敎廟主三十名、道士十六名、舉行中日陣亡將士盛大之慰靈祭、

崇明中學改隸滬市 改稱市立第三中學 校長仍由陳蒸園蟬聯

（中聯滬訊）崇明最高學府之崇明中學、創辦迄今二十餘年、成績卓著、聲譽遐邇、英才造就、不勝枚舉、經該校卒業後而服務於社會者、各省皆有、事變後曾一度停頓、旋經敎科局聘請陳蒸園君執長該校、按陳校長亦自該校卒業、今爲母校服務、尤能不辭勞怨、擘劃週詳、深得人士之信仰、及最高當局之嘉許、該校嗣經呈請滬市府敎局改歸市立、於上月由滬市敎局派員蒞崇辦理交接手續、日前陳校長東渡考察返國、道經上海、晉謁市敎局長對於崇明中學之改歸市立情形、有所接洽、茲據中聯社記者探悉、本校已由市敎局正式接收、並改稱校名爲上海特別市立第三中學、校長人選、仍由陳氏蟬聯、且再由市敎局加委、藉以駕輕就熟、並由市局每月允撥補助費一千八百元云、

烏衣巷殘匪 被警局擊潰

青島 （青島訊）李村警察分局、爲迎此冬防之前、將嶗山各村潛伏中之潛匪澈底殲滅起見、乃於上月三十一日由該分局豐田、須藤兩指導員、幷局員葉高標等帶領官長警等六十餘人、由分局出發、赴烏衣巷一帶搜剿殘匪、行至前七口峪附近、潛伏之殘匪于成方、朱光邦部下便衣匪二十餘名、兩方當開火、戰鬥達三十餘分鐘、匪徒漸有受傷者、當由他匪負傷者均各奔逃、當時匪等遺落女肉票一名、帶往分局後、訊名毛李氏、年三十六歲、東烏衣巷人、與姊夫嘉木、同居華陽村、於上月下旬與毛某同時被匪綁去、次日在馬龍洞即被匪徒姦汚、不料今日始見青天云云、該分局據供後、以毛某尙無下落、當於二日、仍作二次討伐、分三路兜剿、匪已遠颺幷無所獲、烏衣巷一帶居民、莫不感戴該局之功績云、

蘇省八縣糧食會議閉幕 議決先設立省調劑機關 今後民食前途可無恐慌之虞

（中聯蘇社訊）蘇民廳召開之八縣糧食討論會、已於八日在廳舉行完畢、茲將大會議決案、探誌如下、（一）吳縣提議擬請設立省縣糧食調劑機關以專責任案、討論結果、先設立省機關、由廳擬具草案、呈請省政府咨部核施行、（二）吳江縣提議擬請疏通米原取締囤積操縱平定市價案、討論結果、照案通過、（三）無錫縣提議請發給巨額採辦證以利購運而裕來源案、討論結果、由廳酌核辦理、（四）常熟縣提議、擬辦米糧平衡稅以資調節而便稽核案、討論結果、保留、（五）常熟縣提議、擬由廳令本省產米各縣酌量流通食糧、以平米價、而杜私運案、討論結果、併入疏通米源各案辦理、（六）崑山縣提議、新穀登場、米價依然堅峭、應即規定限價、並制定有效裁制辦法案、討論結果併在第一案辦理、（七）江陰縣提議救濟民食、首宜疏通來源、應如何使產米之區、輸入米糧缺乏之地、俾米價不抑自平案、討論結果、與流通米源各案合併辦理、（八）江陰縣提議、充實倉儲爲救濟民食要素、應如何寬籌經費、在冬令購辦米糧儲倉以備不虞案、討論結果、照案通過、並通令各縣將穀款儘量購辦、不得絲毫挪作別用、（九）宜興縣提議、擬將徐舍官村揚巷三處溝通、俾餘稻運錫以平糧價案、討論結果、由廳據情轉請廣野中將核示、臨時提案、（十）財政廳簽送蘇吳區菸酒稅局、轉呈吳縣紹酒業公會請發給購置造酒原料採辦證、及運輸證案、討論結果、本案性質不在本會議討論範圍以內、應簽復財政廳核辦、

滬市强化宣傳工作 擬設立宣傳委員會 簡章擬定委員人選在遴派中

（中聯滬訊）上海特別市政府、自傅市長就任迄今、業經一稔、關於市政興革事宜、莫不竭力籌劃、次第實施、惟以滬上華洋雜處、環境特殊、一切言論行動、在在攸關國際視聽、加之一般受重慶政府津貼之報紙、復憑藉特殊勢力、假託洋商名義、爲虎作倀、誇大宣傳、日肆鼓惑、淆亂聽聞、不惟國人於不知不覺之中、受其麻醉、卽國際上亦多被其欺朦、値茲建設東亞新秩序之際、欲圖轉移國際視聽、糾正人民信仰、端賴强化宣傳工作、充實宣傳機構、決定未來方針、排除一切反動、方能使人民有所傾向、國際減少誤會、傅市長有鑒於此、特擬仿照其他各省市成例、於市府內設置宣傳委員會、直接隸屬市長、庶幾才爲集中、宣傳統一、指揮既便、收效自宏、聞組織簡章、業經擬定、委員人選、正在遴派、不日即可正式成立云、

普遍救濟貧病 友邦設診療院

吳興 （中聯社吳興訊）杭州特務機關湖州班、去年曾在北街、設立施療所、免費施診送藥、活人無算、辦理頗具成績、深獲市民信仰、旋歸併吳興病院後、雖由該院另闢施療部份、繼續辦理、但對貧病、終嫌難期普遍救濟、湖州友邦機關、有鑒於此、爲救濟貧病起見、決籌設湖州診療院、業經提出第十六次政務會議、決定診療院、設同岑路前西區救火會舊址、醫師由友軍派員担任、護士、由縣署雇用、經費由民船公會每月担任五十元、不足之款、由縣署撥用、公款藥品呈請維新政府發給、殊爲吳興貧病之福音云、

魯北道政會議 定下月四日舉行

（德縣訊）魯北道尹王露洪氏、自涖任以來、對於道政、推進不遺餘力、茲以所轄各縣均次第恢復、且本年度又行將告終、關於應興應革各事項、亟應通盤硏討、以利進行、特定於十二月四日召集各縣知事開第二次特別道政會議、並面示一切、除呈報省公署外、昨日已將訓令分發各縣云、茲將原令覓誌於後、查本道所轄各縣、業均次第恢復、且本年度行將告終、關於各項應興應革事宜、亟應通盤硏討、以資推行、茲定於十二月四日、在本署召開第二次特別道政會議、各縣知事及道警察、警察敎練所、應一體預備議案、屆時出席、並先期將所提議案送署、以便分別審查編列議程、除呈報並分令外、合行令仰該知事、卽便遵照、准時來署參加爲要、

蚌市金融事業蓬勃 華安兩行年內開幕

（中聯社蚌埠十日電）華興銀行蚌埠分行、自勘定行址、現已開工修理內部、及佈置一切、將擬本年十二月一日正式開幕、行長及內部職員、短期內即可確定、

（中聯社蚌埠十日電）皖省安民銀行籌備、全部完竣、勘定前蚌埠會址爲行址、現已開工修建、或將擬本年度內正式開幕、行長人選、將由皖財廳長唐少侯氏暫行代理云、

減輕中外廠商負擔 滬市變通稅捐辦法 施行後成效顯著

（中聯滬訊）頃據記者探悉、關於滬西越界築路區外商徵收營業捐及房捐事宜、該局西區稽征處、已有變通辦法、凡洋商不問居戶或工廠商店、如係沿路開門、並從此門進出者、一律免收、如在里弄或由里弄側門進出者、一律征收半數、蓋此項辦法、一則使該局征收員易於着手進行、二則使廠商減輕負担、此種變通辦法、自上月施行之後、已大著效果、惟該局最後一點則此項辦法、不僅施行於外人廠商、則國人自營工廠或居戶、倘與上項條例符合者、亦按照前例免征或減徵半數云、

秋高氣爽健兒顯身手 錫常兩地舉行聯運會

（中聯社武進訊）武進中小學秋季聯合運動會、定十一日正式開幕、十日開始預賽、所有大會總裁判、及田徑賽裁判等、全部職員、均經籌備會分別函聘、至各界所贈獎品、陸續送到者、計有武進運輸代辦處、城公所、武進戒烟事務所、警察所、衛生委員會、青年團、西區分團、地方法院、武進日報等、其他機關、聞亦擬購贈品、以資鼓勵云、

（中聯社無錫訊）無錫縣公私立中小學校、秋季聯合運動會、已定本月十二日、在連元街峽實小學外操場舉行大會、職員業已推定、會長楊壽楣、名譽會長二村穰、副會長任奇珍、總招待唐泳霓、外賓招待嚴亦和、糾察長韋長鎮、總裁判顧毓澄、徑賽裁判孫劍飛、田賽裁判長王世常、徐如發令計時檢察等、亦已分別推定、同時運動員姓名號數、亦經編列對照表、由籌備會發表、

市府舉行座談會 商市區治安問題

杭州 （中聯社杭州十一日電）杭市府爲鞏固治安、謀市民安居樂業起見、特召集一二三區區坊保甲長座談會、吳市長、閔林班長、均親自出席、說明召集座談會意義、繼由區坊保甲長發揮意見、討論市區治安問題甚詳、結果頗爲圓滿、

滬西人力車 加租風潮平息

上海 （中聯滬訊）戰禍以後、百物昂貴、生活程度提高、租界區內因難民麕集、物價增高、尤較南北兩市爲最、就中如電車、人力車等凡有關於公共交通設備者、更見狂漲未已、惟滬西一區、因來源便利、物價較廉、居民未受影響、殆至最近、有租界區一般中下階級、皆爲生活所迫、蠢趨西區、職是之故、各物價格、隨之上漲、而人力車商爲應付此項環境、不得不酌加租價兩成、計以前每輛每班貸價三角、遞加之後、須三角六分、此項加租事宜、迭與車夫商議通行、未得要領、車商等爲避免事件擴大、或有釀成罷工、影響車伕生活之舉、乃依法呈請市社會局派員調停、當經社局防派西區辦事處錢辦事員、向車商及人力車聯合會、善言斡旋後、雙方表示和平解決、準依車商所提條件、增加兩成云、

遺失聲明

公鑫行緊要聲明
本行前股東陳寶華今因無意經營、於十一月七日自願脫離、所有股本盈餘一概經當面算訖、嗣後陳寶華君在外與人發生一切手續、均與本行完全無涉、恐未週知、特此登報聲明 水西門公鑫行股東會啓 B1680

遺失聲明
茲者敝人周良樹於本月八日遺失南京市北濱鄉第二保六甲戶七六六八號市民證一紙除呈報補發外如有發見一概作廢特此聲明 北濱鄉第二保六甲戶 周良樹謹啓 B1686

遺失存摺
鄙人前存法幣一千元於徐恆大醬園該號所立存摺一扣現忽遺失除接洽另補外特此聲明前摺作廢 吳芳記謹白 B1681

小轎車出讓
英國出品一九三三摩臨門小轎車一輛引擎堅固用油奇省現以一千五百元出讓有意購者請於每日十二時至二時向莫干路十五號三樓萬君接洽或電話二二八四六 B1678

南京 公共行
總行址鼓樓東
經售銀箱火爐 燕溜水打字機 各種新式木器 經租應用傢具 代客拍賣貨物
電話二二七〇〇轉 A29

中外舊郵票
本社保受美國各郵票公司委託代收新舊郵票郵冊出價之高定能使君滿意請駕臨面洽
南京郵票社珠江路六六四號鐵路旁邊 A371

重價常年收買中外新舊郵票
南京昇平橋平昇巷二號 姚圖錠 A375

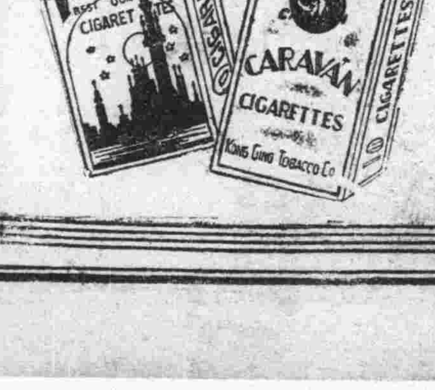

請吸高貴的
指南牌香煙

煙絲上等 煙味適口！ 裝璜雅觀 價錢經濟!!

現爲顧客興趣起見 敝公司特再犧牲自本月七日起在本市沿途宣傳隊散發贈品券 顧客得着贈品券可向本京市各經售店購買指南牌香煙兩盒贈送原煙壹盒持券者爲限自十一月八日至同月二十日爲止過期贈品券在外一槪作爲無效特此聲明

各香煙店均有出售
上海華生煙草公司啓

青年團的組織和訓練

內政部余祥森昨晚在民教館播講

要研究一個國家的興衰，不能專回溯過去，也不能專批評現在，却應當兼顧到將來，所以要希望破爛的中國踏上復興之路，我們不得不注意將來的中國主人翁，這將來的中國主人翁，便是我們所謂中國青少年們。在過去中我國政治家最初對於青年採取放任，以爲國家替青年們設立中小學，給他們念書識字就够了，至於子弟的管束，完全由他們的父兄去負責，將來成士、成農、成工、成商，也都可以交給做父兄的青少年自身去決定，

在最近二十年來，便有一般野心家想利用青年們，做他們奪取政權或且保持地位的工具或且爪牙，於是提倡組織青少年團體，而訓練指導他們，更有第三國際操縱下的中國共產黨，因爲深知青少年感情容易受人煽動，於是更積極的用盡種種狡猾陰險的手段，去勾誘欺騙青少年，同時更隱在青年運動的掩護背後，從中攫取青年們訓練，所以結果青年們的組織和訓練，不但不能收到效果，而且被利用了，惡化了，使青年們愈其浮燥囂張，以致演成現在的這種不可收拾的局面，

我們認爲，放任青年的態度，是過去時代的疏忽，我們當然不能再採取這種態度，可是利用或且惡化青年們，這種錯誤和罪惡，比放任還要重大，所以我們若非立刻把他改正過來，那末將來的整個國家，必定趨於滅亡，甚且燎原之禍，還會波及整個的東亞，因此，我們認青年的組織和訓練，是刻不容緩的事，

現在好了，我們政府在幾個月以前，早就命令內政部，設立青年團指導員訓練所，訓練一般優秀的青年們，使他們了解我們政府的政策，接受我們政府的訓練，以備將來到各地方去，組織地方的青年們而加以訓練與指導，前二個月，我們政府更令內政部，設立中華青年團指導部，目的是統一各地方的青年團之組織，集中各地方的青年團之意志，並指導各地方的青年團指導部，乃至青年團，使各地方的青年們在同一的組織之下，受清新的洗禮，拋棄過去的一切種種，而計劃未來的一切種種，使各地方的青年們互相通訊，互相團結，互相了解，互相援助，以共同向於唯一的目的——「建設新中國和建設新東亞永久和平」——而邁進，

因爲過去的青年運動被敵人攫去了，利用了，所以現在要挽回過來，還要改正不良的青年而領導他們上了正軌，這種工作是多麼艱苦而繁難的，可是事在人爲，我們本着我們的堅決的信念和持久的毅力，努力前進，我們相信，我們必定有成功的那一天，現在我對於青年團的組織和訓練，有幾句話可以貢獻給大家，

我們先說組織罷，誰都知道共產黨的組織是嚴密不過的，因此我們現在對於組織，也非採取嚴密的方針不可，這是不待說的，不過關於組織應分兩步驟，第一步，在組織幹部的時候，應請注意的，一、對於人才的遴選，取其質不重其量，二、對於職務的分配，求其專責不求其兼任，三、對於業務的進行，主張逐步推進，不主張同時並擧，第二步，在組織青年團的時候，應請注意的，

一、要指派當地信仰的人物做團長，二、要遵照內政部頒布的規程辦理，以歸一律，三、要調查每個團員的家庭狀況，和本人的過去，四、要注意團與團間的勾結和團內部的小組組織，其次說到我們的訓練，當然非採用嚴格的訓練不可，這是誰也不否認的鐵律，我在這裏却也有幾個信條，可以貢獻給大家的，一、要以身作則，使青年們有所適從，二、要確立而充實純正的思想，使異端邪說，不攻自破，

三、要恢復中國固有的道德，四、要保持中國固有的文化，五、要灌輸現代的新科學，六、要鍛鍊青年的身體，七、要提倡青年的職業教育，八、要養成青年愛鄉土愛國家的觀念，九、要青年明白中日兩國同文同種的關係，十、要青年理解中日兩國提攜的必要，至於詳細的辦法，却不是今天短短的時間，所能說完，俗語說得好「運用之妙，存乎一心」，從事青年運動和領導青年的同志，祇要心到、眼到、耳到、手到、脚到，便沒有不成功的，希望同志們趕快起來，共同肩負這重大的使命，復興新中國，建設東亞新秩序，

青年應注意的要點 對於青年之希望

浙省府兩長官在青訓所演講

民政廳長孫棣三講

題爲「青年應注意的要點」原詞如后，

鄙人、今天同諸位青年、相見一堂、覺得精神上非常的愉快、一方面又覺得有無窮的感觸、鄙人今年已是五十多歲了、回想青年時代、體力的強固、思想的蓬勃、一種發揚蹈厲氣象正與諸位今日有一樣的興趣、但是這寶貴的青年光陰、已悠悠忽忽的過去了、所以今天同諸位談話、不免有些慚愧、因想到諸位所遭遇的時代、比從前要加倍嚴重、國家期待諸位、更比從前加倍的需要、這青年光陰、當然是加倍寶貴的、諸位已是覺悟的了、到這裏來訓練、這訓練的作用、無疑的一方、是鍛鍊身體、一方是統一思想、諸位將來自然會一步一步進行的、在此訓練開始時期、鄙人擧出幾個最要的前提供諸位研究、第一要澈底明白自身的責任、顧亭林先生有句話、叫天下興亡、匹夫有責、天下不是一個人興得起的、大家想興、所以興了、天下不是一個人亡得了的、大家要亡、所以亡了、過去吾國社會的風俗習慣、實在太無紀律、一般青年、不是奔競賓緣、醉心利祿、便是談愛情、講消遣、昏昏沈沈、忘了自身和國家的關係、這種墮落的現象、固然不是普遍、但國家已受着極大的影響了、最近的焦土政策、實給我好逸惡勞的民族、一個絕大教訓、應該痛定思痛、把從前不良的習慣、一概剷除、發揮有用的精神、大家幫助新中國的建設、這是青年唯一的責任、必要澈底明白、不可絲毫放棄的、第二要堅決服從救國的主張、中國到了這個地步、難道還講抗戰嗎、難道還要迷信共產黨搗亂主義嗎、諸位要曉得吾民族今日的出路、只有汪先生和平救國政策、這政策是要把東亞大局、與友邦共同維持、來建設東亞新秩序、當然是一條光明大道、經過汪先生和同志的努力、當然會在短期間達到目的、切不可相信共產黨的欺騙、他們是借着抗戰牌子、殺掠人民、圖自己的生活和地位的、要再延長下去、人民生機、一定斷絕、還有救國可言嗎、諸位來此訓練、一定是抱着救國的熱心、對於時代的認識、是要緊的、對於汪先生的主張、是必要堅決服從、不可稍有嫌疑的、第三要切實了解擧國的期望、民主國家的基礎、本在人民、人民的中堅、無疑的就是青年、普通人家、得到幾個勤儉子弟、即使從前已經破落、家道必然復興、父母妻子、依舊可以溫飽、中國雖然遭着這個厄運、並非是萬劫不復的、況且友邦人士、忙着幫助我們的復興、眼前的交通啊、商業啊、不是共見共聞的嗎、友邦尚且這樣的幫助、我們當然要格外的起勁、所以全國上下、惟一的期望、在青年子弟、向着光明的大道、一致的邁進、那時候必然得到中國復興的效果、和友邦合作的成功、這並非一種空言、只要在訓練時期、定基礎、諸位務要切實了解、不可辜負擧國的期望、我的貢獻完了、奉勸諸位、不要把青年寶貴的光陰、悠悠忽忽的過去、

財政廳長陳炳年講

題爲「對於青年之希望」原詞如后、

今日與青年諸君、一堂聚談、至爲快樂、青年青年、是人人都經過的、無如稍一疏忽、便匆匆的過去了、那末原爲有用的人轉爲無用的物、原爲社會所希望的人、變爲社會所厭棄的物、所以青年的光陰、青年的精神、青年的身體、青年的思想、全要刻刻留心、處處留意、不可稍有疏忽、如守城府然、不可稍有放棄、現擧出做青年的邁進要點、可分四點言之、（一）要求知、人生是無涯的、知識是無涯的、一刻不求知、即一刻無進步、何況吾國樸學的浩繁、各國科學的發達、日無止境、稍有怠心、即落人後、即如求知未到相當地步、亦屬一知半解、炳年自知二十歲、知十九歲的錯處、三十歲、方知二十九歲的錯處、求知之道、也無止境、孔子訢學、所謂知之爲知之、不知爲不知、此所望於青年邁進之途的第一要點、（二）要耐苦、人生處世、求學任事、沒有不要勤苦的地方、往往青年貪懶、貪安逸、不求精進、半途而廢、百事無成、即或貪緣謀得一事、貪厚厭薄、對於社會毫無益處、虛擲寶貴的光陰、炳年三十歲以內時、從未得過月薪三十元、自甘刻苦、從不厭薄圖厚、即如現在勉任度支之職、亦昕昕從公、從未食懶一刻、自不貪懶、尚恐無益於時、此所望於青年邁進之途的第二點、（三）要建業、人生頂天立地、做一個有用青年、必須在天地間、做出一個頂天立地的事業、次則要做出有益社會的事業、再次也要做出承家立業的事業、自己不能建設事業、尤應審自選擇、正當途徑、成就事業、不可半途而廢、此爲青年邁進之途的第三要點、（四）要負責、古來禹稷己飢己溺的事、范文正先憂後樂的心、乃是聖賢能負國家的責任、所以顧亭林先生說、天下興亡、匹夫有責、天下的事、即是一國的事、即是一家一己的事、禹稷、范文正、不做官時、就是如此、故能做出大事業來、人生在家、尚有父子夫婦的責任、工商的責任、豈可出任國事、漠不關心、此爲青年邁進之途的第四要點、以上所談、希望青年諸君、都能心體力行、毅力邁進、那末吾國人民、即可轉苦爲樂、吾國社會、即可轉禍爲福、吾國國家、即可轉危爲安、青年諸君責任、何等重大、望青年諸君、不可忘了今日炳年的一番語、一番期望、前程遠大、各自努力、

讀日近衛前相著「汪兆銘先生與我」之感想

旅鮮僑民李振華

振華前草「敬告國人書」一文、散見國內各報所陳、應戒應勉兩點、並辱知言君子、予以同情及稱許、不勝慚赧、頃讀近衛文麿「汪兆銘先生與我」大著、懇切周匝、不愧藹然仁者之言、爰將讀後感想、一爲揭櫫、以就正於我全國人士、

中日兩國、僅隔一衣帶水、同文同種、利害相連、當茲門戶洞開、歐風美雨、咄咄逼人之會、只有互助合作、始能生存共立、不幸四千年來、誤會摩擦、致釀七七事變、二年以來、雙方同感疲敝、若再長此相持、勢必兩敗俱傷、貽第三者以漁人之利、爲計之拙、甯有過此、友邦近衛公具世界眼光、爲處理中日事變、曾開御前會議、決定具體方法、提出「善鄰友好」「共同防共」「經濟提攜」三大原則、此實解除兩國多年疑誤癥結、促進將來共存共榮、最對症之絕好良藥也、斯時臨時維新兩政府主腦者、王梁二公、極表贊助、而黨國元老汪精衛先生、且因之毅然蹶起、離重慶、至河內、發表艷電、作桴鼓之相應、並力勸蔣介石、期其排斥依賴惡根性、來與友邦攜手合作、不意蔣氏沈迷如故、汪先生始與之絕緣、本孫中山大亞細亞洲主義、召集六全代表大會、復黨建國、轉瞬新政府成立、停戰言和、實行三原則之日不遠矣、

尤有進者、近衛公謂汪先生儀表溫雅柔和、不類熱血大勇英雄、史稱張良狀貌似婦人女子、不稱其志氣、豈汪先生爲張良後生耶、數語極悠揚不盡之致、振華嘗讀太史公留侯列傳、見張良爲大父報仇、募力士椎擊秦始皇中副車、大索十日不得、繼復佐漢、覆秦滅楚、大功告成、仍敝屣尊榮、從赤松子遊、暨東坡先生留侯論、嗚呼、此其所以爲子房歟、各節輒穆然神往、私推爲亘古來第一高人、我汪先生儀容之溫雅柔和也、當年在北京之狙擊攝政王也、現抱復興中國大志、而行將成功也、與子房先生絕相似、其將來之功成不居、闇然鳴高也、亦可預期而得、安見古人不相及哉、惟因之有感者、我國國勢之敗壞、原因雖多、要以貪榮戀位、假公濟私、爲最大原因、若能放下屠刀、則立地成佛矣、方今同憂具眼偉人、如王梁諸公、本悲天憫人之懷、以起衰救敝、其弃絕榮利之心、固與汪先生絕無二致、所願領導屬僚、敦勸有位、咸以大公無我、功成不居爲職志、一夫不獲、先憂後樂爲依歸、則國家民族同受福祉於無疆、國內皆是清高自好之士、則國際觀聽、必可獲得極大同情、再進而與友邦緊密攜手、共同發展、古人所謂本固枝榮、所謂同心如蘭者、皆可一一實現、富強之基、悉造於是、竊願國內外各界諸公、皆隨汪王梁三公之後、而娩美於子房先生也、狂夫之言、惟祈省覽、

空想變爲現實 將來之空中戰（下）

轉載新命月刊第七期

七 體衛機與空中轟炸

這樣的空中戰艦、像上面所說的五架、七架地編隊、而集合二三百架進來的時候、今後的戰鬥機、怎麼擊退他呢、況且戰鬥機和轟炸機的速力、也相去不遠、而機關槍、機關砲的數量、反是這空中戰艦方面占優勢、於是就想出一種特殊的體衛戰鬥機、這是用戰鬥機的機體來衝破敵機的、當碰着的一剎那間、戰鬥機的前部雖受重大的破壞而崩離、但後部仍是安全的、在這時候、搭乘者可用降落傘降下、然而這種體衛飛機、英國已經在實驗着、怕未必能凌駕空界罷、

這體衛機不當就是在空中向空中艦隊施以爆彈攻擊的、自在空中艦隊之上空、屬目着他、投以巨彈使之瞬間破裂外、或在其進路之前、將高射砲彈運用來從上空來擊落他、所謂張鬼火炸彈網者是也、其次或在空中放濛濛之黑烟、或在空中放毒氣、或在機上用輕便之迫擊砲等、這麼一來、像那樣底空中戰艦、也不得不感覺蹴間危險而擇夜間或濃霧之時來襲、但夜間飛行、對於目的地之上空、未免感覺困難、實際上在航空技術尤其無線電波進步的今日、並不困難、例如將國內某所放出之電波交叉點置於目的地之上空、那麼飛機到達交叉點時投彈、便不致誤、這種方法、德國方面「盛行演習之」、可是要知挪線密佈在上空的時候、怎麼辦呢、所以切斷突破那擊留索的企圖、也在進行中罷、將來這線也許會更進而整翔天空來制敵機罷、要之將來之空中戰、總是竭人之智力的科學戰、並且是吾人預想不到的各種各樣的空想實現罷、唯其是有空想、人類才有進步、（完）

夫子廟 仁昌聯號 升昌米號
本號爲擴展營業起見自本月即日起精選各色上等熟米特別減價以酬顧客之厚愛幸垂詧焉 謹啓
A355

新都無綫電行
南京唯一無綫電行 保證顧客試聽滿意
修理 設計 一切不可思議疑難雜症 一無綫電一
設計無綫電各種另件 定貨約期不悞
公共演講器 電動揚聲器 長短波綫圈 中週 大小週 變壓 設計長短變壓 收音機器
來函詢問附郵票五分 南京國府路三號
A144

駐京上海新興公司
專營各埠匯兌 兌換赤金紋銀
買賣各種貨幣 兼營銀錢業務
代理銀行存摺 代客買賣貨物
地址 中山路第四十七號
A356

建康營造廠
專售 白雲石子 湖南石子 煤鱗石子 大小鋼筋 亮光石子 黑石子 大小齊備 二分元三分竹節鋼
兼售避水漿 避水漆等
地址 漢中路北管家橋
A365

明星香烟 烟中明星

和興烟公司出品

長城牌香烟

文具類

北京榮寶齋書畫紙店
南京分店延齡巷59號 電話二二二四九
本齋專售毛筆用仿古詩牋鋼筆用仿古詩牋各種仿古詩筒中堂屏對聯綾絹輓聯書畫宣紙名鐫墨盒鎮尺八寶印泥筆墨端硯松烟墨汁國畫顏料加細矾絹博古請柬文章抄本各式印譜名家篆刻牙石銀銅圖章優等工師精藝新舊字畫裝璜古玩文房禮品應有皆備名目繁多不及細載如荷惠顧無任歡迎
A372

北平 萬恆永證章號
總號萬恆盛龍門街二十五號專家製造各種景泰琺瑯證章獎章帽章領章本號特由上海請下名師製造賽銀禮品禮盾花瓶花又爐頂蓋杯蓋中各種禮品俱全
分號建康路本號特由北京請下名師製造景泰琺瑯各種證章獎章帽章領章
專運各大名廠自來水鋼筆教育文具批發
本號出各種鋼筆保用保修立有免費修理保單
A328

南京 泰和製版所
精製 網綫銅版 獎相鋅版 與網銅版 套色鋅版
特點 工品精良 交貨迅速 約期不悞 價目克己
地址中華路三三二號
代客寫繪！ 取費低廉。

五淋斷根
短期＝殺菌・消炎・止痛・治癒
在來之治淋法大別爲洗滌・注射・內服之三方法 其中洗滌療法最有効果 是爲一般周知之事 然而其方法極繁累 令人失望 尤其是外行人的妄行自療 反使病勢增惡 又注射療法是由各人之体質而起各種副作用等 皆不得稱爲完全之療法
內服療法亦自古而有之 然而於此療法 內服藥劑之良否 是屬重大的問題 倘若誤服劣藥之時 不但効果既不十分可靠 且反却見弊病百出
現今各種化學療法之進步實有驚異的 而化學藥劑之出現不遑枚擧 專門家亦有迷於選之概 當使用是等藥劑 用各專門家之臨床試驗之結果認得安全可靠之藥劑 是最適當也
近時「阿早」色素於各臨床醫家之實驗 認爲安全可靠之藥劑 對於淋菌有特別强大之殺菌力 深達性亦顯著
「脫爾滔淋」片 乃此「阿早」色素製成之最新强力治淋劑 具備上述之各作用 內服本劑後之効果 超越在來的各種製劑數倍 立即發揮殺菌・深達・鎭痛・消炎等之効力 不論男女之急性慢性淋疾 將所有的淋毒性諸疾患 於短時日內 完全撲滅 可使迅速治癒 又內事前服本劑兩片留之 迅速排出淋菌於尿中 可達得豫防之目的
【適應症】
急性淋疾 慢性淋疾
膀胱炎 攝護腺炎
腎盂炎 腎盂腎臟炎
子宮內膜炎 卵巢炎
【包裝】
二〇片 一〇〇片 三〇〇片
製造兼總發售處 鐵塔野田商店
上海出張所 上海西華德路七〇號

脫爾滔淋片

電影與戲劇

第二六期（每逢星期日出版）

京劇漫談

馬二先生

引言

昔年日本井上紅梅君，刊行「支那風俗」，囑愚爲作京劇文字，且以「唯一中國劇通」相譽，實則愚特好之而已，不敢云通也。日前岡田尙秘書以日本文藝戲劇家安藤鶯基君蒞南京，設讌介紹與吾國文藝界人士相晤，愚欣然應召往；不意中途被阻折回，竟未獲晤；倘亦所謂緣慳歟！茲以平昔蘊諸胸懷者，寫付南京新報「戲劇特刊」；或亦可使岡田與安藤諸君閱之，以代面談。　己卯初冬，作者附誌。

京劇者，爲近百餘年來中國各地方戲劇之結晶。蓋綜合「崑曲」「漢調」「徽調」「梆子」諸種戲劇而成者也。因其產生於北京，故名曰「京劇」。

「京劇」之念白，大致仍因「崑曲」之音韻，其在小生尤爲易見，然劇中或有一二脚色作方言白者，是爲例外也。（註一）

（註一）淨丑及生扮太監者，必用北京白，旦之扮旗裝及時裝者亦然，丑及旦亦有用蘇白者，扮「閨房樂」之管夫人者，必用揚州白，「打沙鍋」之丑，操山西白，「祈黃袍」之鄭子明，亦用山西白。如此類，皆爲例外之說白了。

「京劇」之唱，以「西皮」與「二黃」爲主要之唱調，其有用「高鉢子」者，如「徐策跑城」「掃松下書」等，亦是唱調之例外也。

關於唱調，非筆墨所能詳盡，蓋非親聞不易領悟也。茲不多贅，請述京劇之精神，及與現時之所謂「話劇」者，相異之點，以供同嗜者之研究。

「京劇」之精神在表演，（內行謂之做派）與唱念。（所謂唱工）實衆歌舞劇與話劇之長，且其臺上設備亦較簡單，於時間經濟極便利也。（註二）

（註二）京劇之舞臺作四方式，三面可以看劇，與日本「能」樂之臺，作長方式，二面可看者，相彷彿也，臺上不用背景，惟以一桌與凳椅數事，即可搬演一切。

「京劇」之作者，深明戲劇之表演，注重在「人生之描狀」，故專意於人之動作，而於物的方面則從簡略，是以畫布爲城，支椅搭棚，有時以桌爲山，有時以椅爲井。（註三）

（註三）「失街亭」之山，以桌爲之，「長坂坡」之井，以椅爲之，是其例也。

以大刀代欒，以門旗代風，代雲，代水浪，不特此也。出入由門，止以手作開閉之勢，揚鞭爲騎，而馳驟與按轡，皆由演員依情理而效其疾徐之狀，雖物質上或未盡省，而觀衆則莫不默喻其意，且因此而以表演之技巧，判演員之高低焉。

凡戲劇供人娛樂，必有時間的限制，斷無整日夜觀劇之理，尤其在現代社會，人人有相當之服務工作時間，則娛樂遊息之時間，至爲有限，故京劇每一齣，多者不過二小時，少者或僅三十分鐘，在時間經濟上，固極適於現時代也。

然而時間雖短，而其所表演之故事，或未必甚簡單，於是其表演之方法，乃不能不求相當之簡捷，而又能十分明瞭，此眞足使人驚佩讚嘆者也。

「京劇」之脚色皆有所謂「臉譜」。（註四）

（註四）今之談京劇者，但知淨與丑有「臉譜」，而不知雖生旦等，亦皆有「臉譜」也。蓋所謂「臉譜」，乃指其扮相而統言之。並非專指臉之一部分也。自頭上所戴，以及身之所穿束者，無一而不在「臉譜」所規定之中，昔曾見南府所存之「臉譜」冊中，並「黃金台」之乳娘，與「八大鎚」之陸文龍，皆有「臉譜」也。

抨擊舊劇者，或譏其太不像人臉，然而殊不然也。因繪畫之「臉譜」，可使觀衆遠望而識其所飾者爲何人，苟其色澤不鮮明，與畫法無定式者，則不易識別矣。且臉譜之色澤，以紅色表忠誠，黑色表粗率，白色表奸詐，青色表勇敢，亦甚合於象徵意味。至其眼鼻與兩腮，每因繪畫而顯凹凸之狀，尤可使臉部改觀，削瘦之面，可改爲闊額豐頤，細眼平鼻者，可改爲環眼巨鼻之狀。其技巧洵足多也。若夫唱句代語言，既有音樂腔調足以振起觀衆之情趣，又可以化冗長爲簡捷，省卻敍說之無謂時間，或間有不能用唱句者，則以說白補足之。此實「京劇」及一切舊劇之妙用也。京劇中又有所謂「背躬」者，如「哎呀且住，是我出外一十八載……云云」之類，乃劇中人心口相商之語意也。又有直向觀衆說話者，如「黃金台」之伊立見世子時，「背躬」云：「且看他的行走如何」？此等表演，如在「話劇」中，則爲不合理。然舊劇則特此法以爲表現劇中人心意之唯一便捷方法。

友人某君嘗設一譬喩，以判別「話劇」與「京劇」之不同，愚深韙其說，茲介紹於下：

設使劇之情節爲夫妻吵嘴，在「話劇」演之，必佈一家庭屋內之景，中有夫妻二人爭吵，而觀衆宛如聞隣家夫妻爭吵，而從牆壁間鑽穴隙以偷窺其情狀者然。如在「京劇」演之，則如聞鄰家夫妻爭吵，而赴其宅中親見之。彼夫妻者，見有人來，乃一方而繼續爭吵，且一方面各向觀者訴說其自身之衷曲。故「京劇」中「背躬」之詞，皆訴說衷曲者也。

由此言之，則京劇「背躬」之方法。固不可謂爲無理者也。且有此一種表演方法，可以省去觀衆許多研究與猜測之腦力，固是極合於經濟原理者也。

以上所述，乃研究京劇及喜觀京劇者，所不可不知之淺近理解，若欲深論而精研之，則千非此區區篇幅所能詳盡者。愚之斯作，姑止於此可也。

評劇之王朱寶霞

「教育電影」的起源

·燕影·

現在大家差不多都以爲電影爲一種娛樂的工具，而用之以爲教育工具，乃是新近的事。因爲『教育電影』這個名詞乃是新近產生的，說起來當初電影的發明，倒是爲了教育用的，我可以把電影發展的歷史，簡略敍述一下，大家就可明白了。

一八三三年的時候，英國有一個人名叫賀諾（W. Horner），他發明一種玩具，叫做人生之輪，樣子和我國的走馬燈差不多；後來美國人塞勒司（Sellers）仿照賀氏製造一種活動人輪，又於一八六一年發明活動機，造成一個用眞人照相，形成連續的動作；并且發覺『連續的動作，是因爲畫面停留，正當目光活動時』的論斷，這就成爲今日攝影機和映演機製造的原理。後來美人愛德華穆埃勃力琪（Edward Mnybrige）在加利尼亞的巴羅奧爾敦，攝取賽馬照相，才成爲電影史早年進步的表現，他的方法是用二十四隻照相機，連續攝取；這方法在今日看來，是一件蠢笨可笑的事，可是在當時已經很新奇了。

二十年後，又發明一種「活動機」，可以映射「活動」照片於銀幕上；又在賓夕爾維尼亞（Pinsylvinia）大學，完成第一張關於科學實驗方面的『即時照相』。（Jmtantaneous Photograph）

一八八二年法國馬泰（P.J. Matey）繼續他的工作，發明攝影槍（Photographic Jun）能以同一鏡頭，在一秒鐘之內，可以攝取十二張照片。至一八八八年，大科學家愛迪生氏發明第一架以「輕片照相片，」攝取動作的攝影機。用寬四分之三吋及長五十五呎膠片，攝取六百個畫面；經過了很長的時間，絞盡了許多發明家的腦汁，電影攝影機才算完全成功。

馬泰又曾攝製幾部純粹的科學影片；一是表示昆虫的飛翔，一是表示着水中動物生活狀態。一九〇〇年法國人卡瓦羅（M.J. Cawallo）攝製一部田蛙消化過程的影片，康曼頓博士（Dr.J.Comandon）也製了許多表示生理解剖的影片，以及幾部微生物放大的顯微鏡影片，直至一九〇一年以後，美國方有大規模的攝影場出現，才有電影公司和演戲的明星，由此看來，我們可以說，以往皆是科學家和愛好者，利用電影來從事科學上的研究，並不含有絲毫娛樂的意味。自一九〇一年以後，乃逐漸爲娛樂的潮流所淹沒，而失其本來面目，於是電影在一般人們的觀念裏，僅不能是和戲劇，歌舞一般地被視爲休閒消遣或娛樂的工具；直到一九一七年，美國田納（Ernest A. Dench）刊行電影教育雜誌以後，各國的教育學者，才移轉了他們的目光，而蔚成了專門的學問，同時美國學者深深地認識電影效力的偉大，以爲與其消極的禁止學生觀覽反教育的影片，何不如積極地來利用他作教育的利器，以增教育的效力。於是才有所謂「教材電影」，「教室電影」的產生，由此可見，我們今日之所謂『教育電影』乃是電影功用的復活，而非一種新奇的創造。

藝術修養與觀衆

……會隆……

伶人出演舞台，因藝術已臻純熟，故至精彩之處，台下人必蠭起喝彩，此蓋表示其演技之佳，無論唱作，均大賣力氣，故喊好以贊之，是在觀衆因聆略巧妙之藝術，心中欽佩至極，藉喝彩以表現心中之愉快，其關鍵全在觀衆，固與台上伶人無關也。

但近來以觀衆之喝彩，使一般伶人，均認爲有人喊好以爲榮，殊不知此乃係伶人錯誤見解；喊好不但與伶人個人無益，甚且有害！養成虛榮之心，藝術雖見進步。爲伶人者，當應深思，藝術修養成功，若非自卑自謙，終不能達於佳境。夫戲劇之出演，乃所以感化人心，導社會入於正軌；故舞台戲劇之表演，堪爲大衆教育之輔助；爲伶人者，宜明瞭個人之天職，乃爲輔助教化社會而出演，倘觀衆因觀劇而趨於敦品修德，則其可謂獲得無上之大成功。表演關羽，要以亘古凜凜之至誠，感化人心皆臻於忠心耿耿，赤膽待人；表演曹操，要以奸巧險詐之表情，感化人心而知小人之難養，趨善避惡。諸如表演節婦，以揚貞烈之光芒，顯人效法；表演孝子，以揚孝心之一大審，顯人事親。演戲能抱上述宗旨，斯伶人之天職已盡。而今日之時代，更應以表演忠孝節義，作復興道德之基礎。夫然後世風日善，東方固有之文化，永存不替——則戲劇於社會之功，豈淺尠哉？能本此旨而出演，初不必計較觀衆之是否喝彩也。

且也，觀衆喝彩，並非一種光榮的表現，愈無人喝彩，愈爲大妙！蓋當伶人出演，其劇情必由開始而進於緊張，因演技之佳，表現藝術已十分成熟，於是觀衆靜悄悄以聽之，被細膩之表演，引於神化，因之心不他用，屏氣靜心以觀台上之唱作，無論喜怒哀樂，觀衆本人之情緒，早爲劇情所支配而不自主，已儼然如劇中人矣！假使能獲得如此成績，余以爲定較有人喊好爲佳也。

當年譚鑫培演戲，因唱做之俱佳，不但博得一般大衆之欣賞，且其歿後迄今，談戲者仍以主譚派爲宗。但晚年因氣力關係，雖不能精神一貫，但一戲至少有兩三句可聽之處。據聞人言，老譚一次演戲，至最緊張之處，忽有人斯時大喊其好，於是滿場譯迷，皆起立質問：「這是誰喊的好，我們專聽這兩三句，現在給吵了，不成！……」由此看來，欣賞藝術，固以靜爲主，至於大聲喝彩，不但不能聆略佳音，且徒亂人情緒。

是以爲伶人者，應致力於藝術之進步，不宜爭執有人喝彩。進言之，藝術已臻成熟，自然有人喝彩。梅蘭芳出台，何以有人喝以碰頭好，是因其藝術成功，故具崇拜英雄之念。旁觀者淸，一個伶人藝術如何，決不能欺瞞觀衆。但有一般伶人或票友，只圖虛榮，不知用功，於未出演之先，預先請出許多親友，爲之捧場，待出演登台，只聞喝彩之聲，不聞唱戲之聲。因之此故，甫唱兩句，有人喝彩，再唱三句，有人喝彩，於是有好皆備，無好不來，簡言之，句句皆好，不知者以爲此伶定藝術到家，殊未料及預先請有助威者。因此，伶人出演，以爲不有人喊好，便不爲名伶，有人喝彩，則以爲自家技術已臻上峯，於是，徒增驕揚之氣，甚致認爲已達成功，何必再用心研究，從此，具皮毛之學，便以名伶自居，結果，只有失敗而不振。往之有人喝彩者，今復爲人喊倒好矣，是誠可惜者也。

唯今之計：爲伶人者，應以下列二條，作爲座右銘，則藝術自臻佳境。

一，以藝術而感化人心，不希望有人喝彩，以盡伶人之天職。

二，遇有人喝彩，則知藝術或臻佳境，從此，更須努力。以求進步。如未有人喝彩，亦不必灰心，或許表演之佳，已使觀衆入於神化，故必須更加用功！

至於觀衆，如願喝彩，則應以藝術爲主旨，不可盲從喊好。

一，不要感情從事——且莫以爲某伶人利自已爲友，則喊其好，蓋如此使伶人自身，不能再入於進境，必須以欣賞戲劇之精神，而作喝彩。

二，不要崇拜偶像——不要以爲成名之名伶，便大爲之喝彩，成名之名伶，不見得無失當之處，是仍以藝術爲前提而喊好。

倘伶人以藝術爲懷，而不貪圖喝彩之虛榮；觀衆亦以藝術爲懷，而不妄加喝彩，如是雙方皆爲藝術而努力，則京劇必可光芒萬丈矣！

＊　＊

談「空城計」

老軍

空城計一劇，雖然仲達惰於「諸葛從來不弄險」。一語，然只此一端，仲達或不足受其欺，其所以受紿者，在乎「退司馬保空城全杖此琴」之琴上也，古人操琴，其技至神，能寓心事於琴音，心閒者，其音曠然；憂者，其音悒然，怨者，發爲變徵之聲，心神不定者，五音雜作其聲紛亂，諸葛之琴，蓋其更能於琴音飾僞，司馬雖爲知音，而不知能變琴音之神技，爲受紿即因乎此。

西城兵將俱乏，儼束手被擒，立時西城，諸葛亮聞知司馬兵犯西城，而「眉頭一縐計上心頭」，吩咐大開四門，命老軍打掃街道，欲以「諸葛從來不弄險」一語，啓司馬之疑，使不敢進兵，又恐不足恃，又命將「瑤琴」攜往城樓，作退敵之主要軍，而老軍又不知其計，曉舌不休，諸葛百端安慰之，見設計已就，遂親赴敵樓，端候司馬。

迨司馬兵抵西城，首即見諸葛危然，踞坐城樓，繼又見四門洞然敞開，不覺大疑，以爲諸葛亮又在弄鬼，傳令大軍停進，勒馬止於城下，徐觀動靜。

斯時，諸葛高坐城樓，雖形容飄逸，言詞安詳，然其心至恐，此時，雖身位丞相，爵秩武鄉侯，然若稍有不愼，霎時即爲敵俘，一世英名，付諸洪流矣，深知不施絕技，不足以退敵，乃操琴。斯時，仲達不禁大喜，以爲諸葛之琴音若怯，必係空城由此可直抵漢中，遂傾耳靜聆，詎知城樓上琴韻飄來，却不殊高山流水，極其閒適之致，非若如所想像者之怯也，又復四闚矣。

此蓋諸葛之絕技也，矧諸葛知仲達爲知音，乃竭力抑制其恐懼之情，做效流泉，發爲淸音，冀使仲達疑其有備，不敢妄行，復佯作不知司馬爲知音者然（若使諸葛果有埋伏，大開四門仲達知音，琴音不怯，司馬何敢進兵，諸葛亦不敢自洩其機，今之所以敢奏泰然之音者，正爲司馬并非知音耳，）噫曰：「我前面缺少個知音的人」自謂知音之仲達，果受其愚，司馬「知音」反爲「知音」誤矣，（司馬若不知音必殺進城去。）

斯時，難關雖已渡過，然司馬不肯退兵，僅持終非久策，諸葛不得不與仲達再作敷衍，於是羨其連得三城，恨其貪得無厭，自道歡迎之忱，詘其不敢進城，恐其城下聞琴，不甚其切，請其上城。

司馬師年輕崇武，學識不逮乃父，不知琴音之妙，正吒詐明是空城，爲何不殺進城去，而其父退兵之令已下，大兵退後四十餘里，城樓上樂煞了諸葛孔明，下得城來，噓笑「人言司馬能用兵到此不敢進空城」自慶「蛟龍得水又復還」而心頭小鹿，猛兀自忐忑。賴以羽扇揩額上冷汗不止。

醫藥類

鍼灸專科 蘇里千醫士
時間 門診上午八時至十二時止 出診下午二時起
診所 建康路二十號 赤貧免費 急病隨請隨到 A380

中醫張仲樑
兒科專家 兼內婦科
診所 明瓦廊九十八號（原住新街口） A546

私立同仁醫院 齒科
羣牙醫師主辦
科目 口腔外科 牙列矯正 治療各種鑲補 拔牙 其他一切牙病疑難
總院 本京中山東路七八號「馥記大樓原址樓下」
分院 中山北路五〇八號「鼓樓醫院南首」 A142

樵山醫院
專治內科外科性病科 附設一純齒科部 特設電療科愛克司光綠科
出診每日下午四時至七時 門診每日上午九時至下午四時 星期日下午休診 星期祝節日全日休診
院址中山路一二七號 A350

省三醫院
統治內外花柳產婦小兒眼耳鼻喉等科 女醫接生 包戒煙毒
時間 門診上午八時至下午四時 出診下午四至六時 急症不限
院址 碑亭巷二四七號

中青齒科醫院
院長 齒科醫師 林中青
科目 口腔外科 拔齒科 治療科 鑲補科 口蓋補綴科 齒列矯正科
院址本京遊府西街四五號南京廣播電台東首 A98

國醫李靖方診所
南京金鍼科
址 白下路昇平橋 A295

國醫推拿專科徐希濤
同京應診

周炳華醫師
主治內外花柳各科
原在太平路設診療所事變後遷移白下路昇平橋一二六號 A103

科達 首創老牌 治咳補肺 麥精魚肝油 認明科達 方得真效
南京白下路新亞大藥房經理處 及各大藥房代售 A384

康福多 純淨及含鐵質
四大功效 美味滋補 祛痰療咳 防治肺癆 穩妥戒烟
上海正德藥廠發行
本京各大藥房均有代售 A377

白敬宇眼藥
主治，沙眼，雲翳，及各種時行目疾
店址：南京朱雀路奇望街
分銷處 新街口 白下路昇平橋 漢中路
本外埠各大藥房均有代售 A121

強身保腎丸 買一盒送一盒（每盒一元） A313

三日包好 疥瘡 濕毒 無効還洋

葆初診療所謝惟仁醫師 照常應診
主治內外各科尤精內科及花柳科
時間上午九時至下午四時
地址昇州路二六三號（糯米巷口對面） A127

新海洛斷癮
鎮痛、鎮靜、鎮痙、停咳，安眠，毫無痛苦將毒戒淨 世界第一特效靈藥
注射用十支五十支百支 內服用三〇片一〇〇片
批發處朱雀路同濟藥房 夫子廟廣生藥房 建康路太和藥房 昇州路中華藥房（本市各大藥房均有出售） A261
鴉片嗎啡海洛英戒煙新藥試用品可向批發處面索函索均可

菜館類

朱雀路上一個好喜訊 就是新亞酒樓建設已告完成
本樓適應各界之需求特在朱雀路中定建完美樓臺四週空氣充足內部裝飾整齊淸潔雅緻聘請各幫名廚專製高尙筵席京蘇大菜早晨細點附設經濟小喫
四象橋朱雀路 新亞 樓啓 A382

夫子廟 廣東太白酒家
名貴粵菜 宴會筵席 隨意小酌 粥粉麵飯 應時臘味 廣東臘鴨 A763

新開 好好樓酒菜社
定辦高尙筵席 專製維揚細點 特別和菜 隨意便酌 京江餚蹄 各色乾絲 新增野鴨冬筍飽餃
如蒙賜顧竭誠歡迎 地址 貢院東街三十七號 A357

豫豐泰協記酒菜社

「有傷風化」罪

天靈

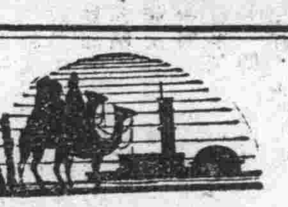

最近幾個人辦了一本雜誌，名叫「摩登」，在封面上標明「趣味的，文化的，大衆讀物」等字；於是約我寫稿，而且以上海的趣味這種材料爲要。

我作文章，向來不會加趣味，尤其是上海趣味，更是門外之漢，於是想了個「走馬薦葛」的辦法，就去約我的老上海——狂兄。請他來「應戰」。

狂兄自不幸的中日戰爭發生以後，就被世界書局的老板，把他十五年來曾勤搖的飯碗，立刻打破；他只有零賣文章，靠他過去那塊主編「紅玫瑰」雜誌的招牌，倒也不愁「有貨賣不掉」。戰爭一年後，他的運道變壞了，文章也少有人買了，他就陷於困厄之中，我想他在急於賣文之際，而上門請他寫稿，一定靠得住的。

我們見面後，告訴了我請他寫「上海趣味」那種材料的稿件，他滿口答應了，到了期，稿子却沒有寄來，我又是答應「摩登」編者的稿件，只好把他的舊文抄了一篇交卷，這第一期算是過去了。

到第二期發稿的時候，我又去催稿，他仍然答應，結果到期又不寄來，我就引爲奇怪，心中暗想道：「他未必有了工作，不靠賣文嗎！」便跑到他的家中登門催促，一進門看他正在用一副天，地，人，合，的骨牌在作卜課的樣子，我不禁大笑起來。

「狂兄：你爲摩登寫的稿子呢？」

「對不住！我今天就寫。」

「你現在在做什麼？卜課麼？爲什麼事卜課？」

「不是卜課，我在打花會。」

「哈哈！打花會，你用骨牌來打花會麼？」

「是的！花會的主人，就是根據骨牌而排成牌陣，而開出門路來，多少人不知道，知道的也捉不到，捉得一到的，捉不得二到三到：…」他說得很起勁，又給香煙我吸。

「我來是要「摩登」的稿子，我不願「花會的打法」」我又打斷他的話頭。

「那末，我找一篇舊稿給你，下期我一定寫。」

「也好！只要是屬上海趣味的。」

他打開了寫字台的抽屜，取出了一篇二千多字的稿子，題目叫著「生殖器論」。但這稿子却不是他的筆跡，據他說：「這是京中某名人的詼諧文章，投在玫瑰雜誌中未及發表的，很好的內容，也很好的技巧」！

我接着看了第一段，果然是好，向他道謝一聲，就辭出了他的寓所，又送稿到摩登社去，才算完結我的任務。不久摩登出版了，那篇「生殖器論」已登出，稿費二十元，已由我轉交給他，雙方的手續完結了。

殊不知昨天摩登編者打電話給我說：「生殖器論」被工部局提起公訴，控告該文「有傷風化」。據老於吃官司的人說，此案結果，洞錢二十番了事。

我聽了不禁發生了無窮感慨！那篇「生殖器論」已刊佈出來，凡是摩登讀者，當已看過，其內容的主旨是諷刺作色情文學的作者，和愛看色情文學的讀者；是爲今日混亂的上海社會，下一針砭。公然在工部局的讀者眼光中，認爲有傷風化，正不知[illegible]風和什麼化

清夜

炙馬

（一）平平靜靜，
冷冷清清，
烏鵲無聲，
眉月溶溶，
誰都在管着甜夢。

（二）宇宙帶着神祕，
地球仍是轉動，
大地上微微的風波，
時間上悄悄的新影，
在不住的推動；

（三）我獨自清醒，
將睡眼睜動，
看客旅情景，
在萬般靜寂聲中，
聽風吹湖水和岸邊衝擊。

（四）盪浪盪浪的交響，
一曲一曲的彈奏，
『你還是訴着人間的不平？
抑是你托爲警鐘！』
我一壁感想：一壁心房跳蕩。

（五）我想着：人間的不平；
有打不平的革命運動；
盡個人的能力，
擁護政府，
喚起民衆。

（六）我想着：清夜的警鐘，
叫我正心誠意，
格物致知，
爲社會服務，
謀東亞和平。

（七）一陣陣雁聲過去，
接着滿腔熱血彈蕩，
二十五年成了件事，
今後惟有創造新生！
一切一切都在維新中。

（八）平平靜靜，
冷冷清清，
烏鵲無聲，
眉月溶溶，
我也在追求甜夢。

秋在棲霞【下】

·燕子·

少許下山，過中峯脊北，有珍峯池，俗稱龍池，因爲裏面養有蠑螈，但數目極少，池在林木深間，若是沒有嚮導，遊山的人是不易找著的，過池就是山下。記得那年孫傳芳坐鎭江浙，我那時候還很小，因爲天旱求雨，說是把龍請來了，在龍王廟供著，欺騙愚民。幼稚的心地裏以爲神祕，龍誰看見過！下課特地趕去一看，原來是一個透明的玻璃缸內，養了這麼幾條很像四脚蛇的東西，從此對於龍就失去了神祕，現在想來，大約就是這蠑螈吧！

午後登西峯，是石壁如截，像自天上鑿開的一般，所以名爲天開崖，崖間路仄且極陡，又無階級，如不爬上看看，似乎又辜負來此一趟，於是我首先自告奮勇，先行緣邊扶壁而上，然後他們也隨著一個一個的爬上來，只同行岱君始終不敢上來，上崖四面一看，是別有天地，等到轉身想下崖，卻全都叫起苦來。眞是上山容易下山難，在下向崖上望猶可，自崖上向下望則陡得令人不敢攀足。全都楞住了，還是同行稍胖的林君，他發明了坐著可以蹬下來。於是我們像孩子們蹬滑梯一般的一個一個的蹬下來，引得未上去的岱君，拍手歡笑。當時弄得滿身泥污，未嘗不懊悔這一爬，但現在想來，卻是遊棲霞的最深刻的印象。

天開崖旁邊，有屋三間，中有碑六，名禹王碑。相傳夏禹治水成功，書於南嶽岣嶁峯，是我國最古的石刻，但因爲太奇特，而且那時候還用竹簡，未聽有磨崖鑿勒，何來石刻？所以人皆疑其僞。

自天開崖向西南走，大約半里光景，就是桃花澗，澗水發源於最高峯與西峯之間，大凡中峯北麓的水，都流聚到這澗裏來。有水時據說還迤而下，似一條銀龍一般。春日那桃花怒放，一定是滿澗燦爛吧。可惜是在這天乾氣燥的深秋，不能看到這般景致。

過澗是一綫天，實際不過是虎山南麓一小洞，自洞看天，實是圓形，那裏是一綫天，想必是好事的人，竊西湖靈隱寺一綫天的名，增加棲霞之景，而驅遊人啊！

在寺北桃花澗之旁，是珍珠泉，好像一口井一般相傳遊人拍手呼笑，有白珠點點上浮，瑩潔可愛，所以叫珍珠泉，但當我們圍站在泉周，拍手呼笑半天，終不見有一珠浮上。或許我們根本不信，因不誠而不靈吧，一笑！

其餘還有舍利塔，紗帽峯，明月台，中，澗，白鹿泉，試茶亭，…沒有一處我們沒有去。雖然爬山爬得倦了累了，然而還是愉快的疲乏呵！下山已是夕陽西墜的時候，晚霞飛在西天，山上是到處的紅葉，相映成趣，眞是難得看見的一片秋色啊！

歸來每個人的懷裏是帶得幾片紅葉，在比賽著誰的紅潔。這遊棲霞的歡樂，也隨著紅葉而永存。日昨於書中發現紅葉仍是那末血赤，遙想著棲霞值此深秋時候，仍不減當年「楓葉紅於二月花」的盛景吧！

自古英雄愛美人 吳三桂與陳圓圓

陳圓圓和吳三桂的一段遇合史，比起霸王遇虞姬來，還要曼妙三分，而清初名士吳梅村的圓圓曲，恰好是一篇新的長恨歌。

據說陳圓圓是玉峯的一個歌姬，當時就有「聲甲天下之聲，色甲天下之色」的聲名，曾經瘋狂了一時的登徒子。鎭守山海關的吳三桂還派人，當時就想

▲量珠去聘 但已被崇禎皇帝的田國老捷足先得。陳圓圓固然懸恨明珠暗投，而吳三桂尤其是徒喚奈何天，大有拋下山海關不管之勢！

這個時候，正是闖賊攻城陷地的消息紛至沓來的時候，崇禎皇帝成天價龍顏不展，老國舅還以爲是發愁「後宮粉黛無顏色」哩，於是就將陳圓圓，恭呈聖上，但是崇禎皇帝却不好色，結果又原封退回。這時闖賊鬧得越來越凶，眼看就要打到北京了，而一班公侯王爺們，都嚇得只知道在屋子裏打滾，連一點辦法也沒有。恰好吳三桂正在北京，麾下兵馬甚盛，陳圓圓此時便想

▲乘機歸吳 就勸田國老結交吳三桂，將來北京破了，好有個保鑣的。一句話提醒了田國老但是苦於沒法子結交，圓圓便說道：「國老家裏的歌舞隊，是天下聞名的，拿上這個去請吳將軍，是不怕他不來的」！國老不知是計，便照議而行。

吳三桂心知國老家裏有陳圓圓，那有不來的道理，但是表面上還要做作一氣，不能說了好些有國事在身，不能奉陪一類的話，國老那裏肯依，吳三桂還是裝着不得已的神氣來了。就席之時，三桂身穿大將軍服，不言不語，儼然有大將軍。

▲八面威風 氣勢，其實他的心裏，眼裏，耳裏，鼻子裏，滿是底咕着怎麼還不見陳圓圓出來哩？國老那知底裏，老是以不入耳的話，不入眼的笑，張羅着，唯恐喚出陳圓圓來，一下子唐突了大將軍威風。吳三桂等的實在不耐煩了，差一點就要發作出來，那還是田國老無可搭訕了，最後才把陳圓圓所領導的歌舞隊喚出。

陳圓圓出來之後，大將軍威風，馬上減了一大半，便把軍裝擲在地下，換出公子哥兒們穿的輕裝來，渾身好像是坐在電動機上，不知怎麼才好，陳圓圓呢，美人得遇英雄，也自有一番異樣的流露。三桂劈頭便對國老道：「現在這個年頭兒，你還要這個幹嗎？」說來說去，國老只得將圓圓獻出，結果一匹細馬。（未完）

陳慎言（一八三）

六 禍不單行

閨慧給高太太這麼一說，格外難過，說道：「太太你給我假，我要回去。」高太太道：「這便是和我有意見了，局長已經走了，他昨天聽我吩咐，已把士元回差，他說早上出來找你，就爲告訴你這事，他告訴我還不行，必須一早來告訴你，你說好笑不好笑？你的孩子也來了，你的士元也回復差事了，你還有什麼難過的事？」說着，又對閨慧微微笑着，閨慧覺得高太太說的話，似明白，又似糊塗，一時竟摸不清，他眼淚擦一擦道：「太太！我很爲難。」高太太道：「沒有什麼，我不告訴你嗎？有什麼爲難，儘管告訴我，我自有法子辦理！」閨慧縐着眉頭，遲疑了一會，只是說不出，高太太笑道：「你不用爲難了，有我在着，自會給你拿主意，你只管盡心幫我的忙，我總不叫你爲難的。關哥還在屋裏等着你呢！你不要傷心，和我一塊進去吧！」閨慧見高太太如此說着，心裏只是難過，一時既不便把瑞昌一向對待情形說出來，又不便把家裏婆媳不相容的苦處，告訴別人，只忍滿腔痛苦，跟着高太太到裏面，關哥已等得不耐煩，一見閨慧進來，拉着她的手道：「你快給我蓋搭小房子。」閨慧一心難過，當着小孩子面前，又不便說什麼，只好耐着性兒，把小房子搭好，到得下午，士元來了電話，「問閨慧可以回來？因爲自已事情忙，不能來接，老太太病了。」

江湖日記

重晴舊藏書籍

六月廿一日（星期三）

晴。淸晨，應秦君隔晚之約，赴京社同往陶谷新村訪柳町君；因今日爲舊歷端陽，京中各機關均放假，遲則要人各離私宅，無從訪謁也。既晤柳町君，對蘇社各事，多所商確，約明日再赴宣傳局，向孔局長報告一切。今日購得六朝陵墓調查報告（原書事變遺失，欲償以原價購回不允，異常懊惱，今日辛以兩元另購一本），西北攬勝集，中國建築史，及飲冰詩詞合刻本；并爲沈君代購歷代名人年譜而歸。

下午，閔君來訪，即偕綠增等三人，同逛漢中，莫愁諸路；冷攤雖有，逈非去歲書籍古玩之多，頗呈冷落情狀，結果一無所獲焉。晚，林君招飲於建鄴路，閔君，綠增，鍾君，王君等與俱，主客均豪，飲酒無算。

六月廿二日（星期四）

毒案中之「烏頭精」

晴。天氣鬱蒸太甚，爲暴雨之兆。淸晨，赴宣傳局謁孔局長，陳述蘇社近事；繼談及三屆新訓開課日期，孔頗以授課乏人爲慮，出課程見示，以（七）（八）（九）（十）（十四）等項課目相屬，余允先行搜集教材，回蘇準備，俟正式開課後，再行遄程來京教授也。并錄準備所授課程如次：

（七）現代各國之新聞及通訊事業概況

（八）現代各國之情報及宣傳

（九）現代各國對宣傳事業之統制

（十）現代各國對宣傳工作人員之養成

（十四）中國新聞事業之史的發展

返社後，即偕綠增訪閔君，借謁高冠吾市長於靈隱路私邸；因身體畝弱，不克下樓，招余上樓，至臥室晤談。此次京中空前毒案，高君爲中毒較深者，以發覺尚早，急用汽車自投醫院施治，得免；而日友中之宮下船山西氏，以輾轉尋覓熟醫，延誤犧牲，可惜焉！并悉酒中之毒，據傳言以『砒素』，或『鴆毒』（即中國古傳之鶴頂血），乃科學提煉之『烏頭精』；烏頭之生者，華醫本作麻醉劑之用，今由科學提煉，毒性更烈，宜其能頃刻殺人焉！下毒關係人，似早經佈置，脫逃未獲也。

下午，赴門帘橋南中實小舊址，訪新訓同事晤談，并慰蘇社送京五員，囑其安心上日文課，靜待正式開課，并告渠等余亦將來此授課而別。

下午返寓，大雨滂沱！漫畫家包君過訪，綠增買餚市酒，在寓小飲，雨聲淅瀝，抵晚猶未止也。

難姊難妹

七二 王□倩著

第五回 種怨巧離間千金買笑 結婚思佔取一念成癡

現在全算在一處，不過五六千元，她要八千我那裏給她弄去？再說，她要告我，也沒有證據。我……」胡律師不等她說完，冷笑了一聲道：「王小姐，你這話說的太輕巧了，令妹何必告你？有令表弟控訴，令妹做證人，試問這案子還用辯論嗎？你的親姊妹，而來證著你犯罪的行爲，這是最有力的證據；還找什麼證據呢？」瑤英本不懂法律，自己又捨不得花錢找一個律師，請教一下。只怕錢也花了，仍然是這樣；不是更多花一份錢嗎？又想着律師是明白法律的人，絕不會騙哄自己。再說，瑤華如果沒有把握，她也絕不會來告發自己。因這樣想着，所以認爲這件事，一定是如此；自己除了拿出幾千元來，別無善法。好在自己二萬多元，分幾千給她，也不會窮到什麼程度。她這時又聽胡律師一說，越信以爲眞，忙道：「我只有五六千元，分給她兩千元還不成嗎？」胡律師微笑著道：「就依你所說，有六千元，還應當分三千給令妹。何況，絕不只六千元，這是可以調查的。我爲了你們姊妹，不要鬧到對簿公堂；所以才極力屢次勸令妹。又因爲于先生屢次託我，我不好不稍徇私情了。如果按我們當律師的說起來，應當秉公而辦，不論是誰？都不能稍加偏私。現在由我調停，你就以八千的半數，給付令妹，絕不爲多。你以爲如何？你可以攷慮一下！」他說着又扳起面孔來！瑤英一看這種神情；兩千一定是不能了結的；只好又增加了五百。那知那位胡律師氣冲上來了，冷笑道：「我又不是和你講生意，要價還價。你既是沒有和解的誠意，你先請回吧！等法院出了傳票，那時一切問題，就都容易解決了。」

福昌飯店營業市價 自十月一日實行以新鈔日票爲單位 早茶 日金一円 法幣一元二角五分 午餐 日金二円 法幣二元五角 晚餐 日金二円五十錢 法幣三元 南京中山路五十七號 電話二二五七七號 A278

明湖春粵菜館 廣東人製的臘味此時用之送禮或佐餐是最適人胃口的 特聘專門技師巧製各式臘味 原料揀選上乘 價錢格外克己 高等筵席 星期美點 中山路四一號 電話二二二四六號 A369

樂園飯店 地址朱雀路一百三號另一 A412

浙紹六華春酒菜館 本社專辦維新筵席 改良和菜 各省佳餚 零折碗菜 隨意便酌 早晨細點 應有盡有 蘇滬秀妹 隨堂招待 如蒙惠顧 竭誠歡迎 地址貢院東街 電話二二七四七號 A161

遠光飯店 專辦 高尚筵席 宴會便酌 殷勤招待 改良和菜 無不咸宜 賜顧諸公 早茶細點 妙齡名妹 一定滿意 地址維新路中山路口 A29

大羅天菜社 本社特色 喜慶禮廳 高尚筵席 經濟和菜 隨意便酌 早晨麵點 價格低廉 房間清潔 女子招待 如蒙惠顧 特別歡迎 地址石鼓路口明瓦廊 A5

新開吳宮飯店 各界旅客注意 房間優美 佈置新穎 附設浴室 體貌週到 器具摩登 花園別緻 清潔衛生 開幕伊始 禮堂富麗 空氣新鮮 茶房訓練 定價低廉 地址慧園街四號 A260

元記別有天酒菜社 居此秋風送爽菊花宜人之時本社全部振刷一新與名菊爭妍 可謂別有洞天特聘名廚烹製高尚酒席應時佳餚實屬別有風味 敦請蘇滬名妹殷勤招待更覺別有手腕希各界仕女盍興乎來 電話二二四三九號 地址夫子廟姚家巷口 A25

大陸西餐館 由九月一日起 午餐一元七角五分 晚餐二元 早茶一元 本館專辦 定期不誤 一應俱全 歐美大菜 代售德國香腸火腿 房屋清雅 宴席外會 罐頭食品 地址中山路華僑路口 電話二二〇一九一三七號 A25

太平洋咖啡部 酒菜館 本號照常營業 津川名菜 女子招待 空氣流通 各種筵席 房間清潔 如蒙惠顧 隨意便酌 坐位寬暢 特別歡迎 地址夫子廟貢院東街 電話二一七四八 A21

大東酒樓 高尚酒席 隨意小酌 應時佳餚 早茶細點 零折碗菜 早晨茶食奉送 特聘請新到蘇滬妙齡名妹招待服務殷勤承蒙賜顧特別歡迎 地址夫子廟貢院東街 A102

照相類

光友洋行 ▲照相材料之巨擘▼ 飛機牌印像紙 大批現貨 接續湧到 普遍試用 定價低廉 南京白下路九二號 A638

大同日夜照相 請君試攝比較 定獲贊許滿意 地點中山路國府路口 電話二三五六九號 A52 特備長條自動轉鏡

王氏電光照相 高貴照相 普通代價 祗有夫子廟貢院街 A321 注意 本館專攝美術照相 高貴材料定價低廉 請君試攝定許滿意

金陵日夜照相 地址華僑路口中山路一五〇號 A363

茶食類

北京正明齋茶食糖菓店 重陽花糕 芙蓉糕馬 桂花蜜供 大小八件 細八件 各種炸食 各種糖果 零整批發 批發山渣糕 本主人啓 北門橋魚市街 A326

夫子廟 小蘇州茶食糖果號 應時 葷素酥糖 松子渣糕 冒牌越多 假的越多 滋養八寶粉 椒鹽新胡桃 越增高眞的聲譽 越顯得貨的名貴 乾油米花糖 本廠鴨肫肝 各種巧格力糖 本號謹白 運到大批上等太妃糖 A1354

夫子廟 太平村支店 椒鹽胡桃 九製梅皮 蘇州肉鬆 松子渣糕 肥兒奶糕 透味燻魚 滋養八寶粉 各種葷素酥糖 各種罐頭食品 葷油米花糖 一應俱全 珠江路太平村總店啓 A278

特製 馬慶康公司 椒鹽餅乾每磅三角八分 乃士餅乾每磅五角 早茶餅乾每磅三角四分 地址中華路一六五號

南京 祥和南貨海味茶食號 本號規模宏大貨品充實選辦南貨海味自製中西茶食餅乾糖果洋酒罐頭一應食品無不價廉物美門市批發一律歡迎 地址中華路府東街口二二五號 A19

萃華 第一支店 本號經售 洋酒雪茄 罐頭食品 糖果餅乾 咖啡紅茶 可可牛奶 奶粉麥片 蜜棗糖蓮 花色齊全 定價克己 歡迎 地址珠江路口郵局北首 391